ARÜ KAMPÜS haber

"ışığa karışın..."

"Basın milletin müşterek sesidir"

ARDAHAN ÜNİVERSİTESİ 2008

ARDAHAN ÜNİVERSİTESİ 2009-2010 SAYI: 1

2009-2010 MUHTEŞEM AÇILIŞ

"Dünya Üniversitesi olma yolunda ilk adım"

"Işığa karışın"

Azatlığın Sesi: BAHTİYAR VAHAPZADE

"Bahtiyar Vahapzade, özelde Azerbaycan'ın şairi; ama genel olarak bakıldığında bütün Kafkasya'nın, bütün Orta Asya'nın, bütün insanlığın şairidir."

SAYFA 10

SAYFA 15 Cumhurbaşkanımız Rektörlerimizi kabul etti

SAYFA 16 Kafkasya Üniversiteler Birliği kuruldu

SAYFA 32 Logomuzun anlamını ve açılımını biliyor musunuz?

ardahan GAZETE.indd 1 24.05.2012 07:14:00

Rektörden mesaj

Prof. Dr. Ramazan KORKMAZ
Ardahan Üniversitesi
Kurucu Rektörü

Bilgi, kendisine değer veren ve sahip olan insanları ve toplumları, diğer insan ve toplumlardan üstün kılan yüce bir değerdir.

Üniversiteler, bilginin öğretildiği ama daha çok üretildiği yerlerdir. Ülkemizin tarihsel süreç içinde yaşadığı büyük yıkımların, genellikle bilim ve fenden uzaklaşmanın yoğun olarak yaşandığı zamanlara denk gelmesi tesadüfi değildir. Bu nedenle, Ulu Önder Atatürk: "Hayatta en hakiki mürşit ilimdir, fendir" diyerek genç Cumhuriyet'e yeni bir perspektif çizmiştir.

Ardahan Üniversitesi'ni, bölgemizin tarih içinde yakaladığı en büyük şans olarak görm ekteyim. Üniversitemiz, "çağdaş medeniyet seviyesini yakalamak ve aşmak" ilkesi doğrultusunda kurumsallaşacaktır. Bölgemizin ve ülkemizin yanı sıra; insanlığımızın temel sorunlarına da çözümler arayacak bilim insanlarının yetişeceği Ardahan Üniversitesi, öyle ümit ediyorum ki, kısa sürede uluslararası saygınlığı olan büyük bir üniversite olmayı başaracaktır. Bu ülkü, bizim temel varlık nedenimiz olacaktır.

Birleşerek büyüyen bir dünyada, ülkemizin etrafına duvarlar çekerek ilerlememiz mümkün değildir. Kafkasya ve Orta Asya'yı kendine vizyon alanı olarak belirleyen üniversitemiz, ülkemizin son noktasını Kafkasya ve Orta Asya'ya açılan bir başlangıç noktası yapma azim ve kararlığındadır. Bu vizyon doğrultusunda 7 kurucu üye ile Kafkasya Üniversiteler Birliği'nin temelini, dönemin YÖK Başkanı Prof. Dr. Yusuf Ziya Özcan'ın da katıldığı üniversitemizin açılış töreninde attık. Kafkaslarda, Avrupa'daki ERASMUS benzeri bir programın işlemesini gerçekleştirecek bu kuruluş, bölgemiz için yeni bir umut ışığı olmuştur.

Henüz 2 yaşına gelmeden; birleştirilmiş sınıflar sistemini Türkiye'de ilk uygulayan 4 üniversiteden biri olan Ardahan Üniversitesi; 3 fakülte, 5 meslek yüksekokulu, 5 araştırma merkezi, 1 yüksekokul, 2 enstitü ve 2650 öğrenci ile yoluna devam etmektedir. Güzel Sanatlar Fakültemiz ise 2012-2013 öğretim yılında açılmış olacaktır.

Ancak unutulmamalıdır ki; bilgi, ancak iltifat gördüğü, korunduğu ve baş tacı edildiği yerlerde yaşar, gelişir ve kendini baş tacı eden insanları/toplumları da geliştirir ve yüceltir. Ardahan halkının üniversitesine sahip çıkacağına, onu yeni doğmuş bir bebek gibi koruyup kollayacağına inancım tamdır. Sevgili öğrencilerimizin, geleceğin dünyasını biçimlendirecek nitelikte bir eğitim almaları, ana hedeflerimiz arasındadır. Zira nitelikli insan gücü, ülkemizin ve insanlığın en değerli servetidir. Gücümüzü ve enerjimizi; insan sevgisiyle dolu, bilimsel referansları temel düstur edinen, ülkemize/bölgemize ve dünyamıza ışık saçacak insanlar yetiştirmeye adadık. Bize katılan her akademisyen, her öğrenci ve her personelle daha güçlenip bu kutsal ülküye ışık hızında akmaya devam edeceğiz.

ardahan GAZETE.indd 2 24.05.2012 07:14:05

İLK AÇILIŞA GÖRKEMLİ TÖREN

Ardahan Üniversitesi, 2009-2010 Eğitim-Öğretim Yılına muhteşem bir törenle başladı. Açılış törenine, dönemin YÖK Başkanı Prof. Dr. Yusuf Ziya Özcan katıldı.

Ardahan Üniversitesi 2009-2010 Akademik Yılı Açılışı, muhteşem bir törenle yapıldı. 11 Kasım 2009 tarihindeki açılış törenine, dönemin Yükseköğretim Kurulu Başkanı Prof. Dr. Yusuf Ziya Özcan, Ardahan Valisi Mustafa Tekmen, dönemin Ardahan Milletvekilleri Ensar Öğüt ve Saffet Kaya, Belediye Başkanı Faruk Köksoy, Atatürk Üniversitesi Rektörü Prof. Dr. Hikmet Koçak, Iğdır Üniversitesi Rektörü Prof. Dr. İbrahim Hakkı Yılmaz, Artvin Çoruh Üniversitesi Rektörü Prof. Dr. Mehmet Duman, dönemin Kafkas Üniversitesi Rektörü Prof. Dr. Abamüslüm Güven ile Gürcistan'ın Ahıska Devlet Üniversitesi Rektörü Prof. Dr. Tina Gelashvili ve Nahçıvan Devlet Üniversitesi Rektör Yardımcısı Prof. Dr. İsa Kerimov katıldı. Ardahan Üniversitesi akademik ve idari personelinin yanı sıra çok sayıda vatandaşın da hazır bulunduğu tören, Rektörlük Binası önündeki Atatürk Anıtı'na çelenk konulması, saygı duruşu ve İstiklal Marşı'nın okunmasıyla başladı. Ardından Halk Eğitim Merkezi'nde Ardahan Üniversitesi tanıtımı ve üniversite logosunun imgesel açılımlarını anlatan kısa film gösterimi yapıldı. Azerbaycan Devlet Üniversitesi'nden gelen bir ekip, kısa bir müzik dinletisi sundu. Katılımcıların tempo tuttuğu müzik dinletisi eğlenceli görüntülere sahne oldu.

ARDAHAN ÜNİVERSİTESİ ADINA İMTİYAZ SAHİBİ |
Prof. Dr. Ramazan KORKMAZ

GENEL YAYIN YÖNETMENİ |
Öğr. Gör. Şakir EŞİTTİ

GÖRSEL YÖNETMEN | Burcu YAŞAR

EDİTÖR | Hıdır POLAT

RENK AYRIM | Burcu YAŞAR

FOTOĞRAFLAR | Gülay SARIKAYA

YAZI KURULU | Arş. Gör. Arif Özgen, Okan Özkara, Gürhan Çopur

KATKIDA BULUNANLAR |
Öğr. Gör. Selahattin Çavuş, Öğr. Gör. İhsan Kurtbaş, Osman Yakıcı, Rıdvan Şirin

E-POSTA | basin@ardahan.edu.tr
ADRES | Kaptanpaşa Mah. Atatürk Cad. No: 74 Ardahan Üniversitesi Rektörlüğü-Basın ve Halkla İlişkiler Müdürlüğü

ardahan GAZETE.indd 3 24.05.2012 07:14:08

Dönemin YÖK Başkanı Prof. Dr. Yusuf Ziya Özcan:

"ARDAHAN ÜNİVERSİTESİ GÖZ KAMAŞTIRACAK BİR KONUMDA"

Dönemin Yükseköğretim Kurulu Başkanı Prof. Dr. Yusuf Ziya Özcan, Ardahan Üniversitesi'nin, bir yıl içerisinde göz kamaştıracak bir konuma geldiğini belirterek, "Burada çok güzel bir sinerji yakalanmış" dedi.

Açılış törenine katılan ve törende bir konuşma yapan dönemin Yükseköğretim Kurulu Başkanı Prof. Dr. Yusuf Ziya Özcan, Ardahan Üniversitesi'nin, bir yıl içerisinde göz kamaştıracak bir konuma geldiğini belirterek, "Bu konuma gelmesinde katkısı olan başta rektörümüz olmak üzere, okul idarecilerimize, akademisyenlerimize, öğrencilerimize, sayın valimize, sayın belediye başkanımıza, sayın vekillerimize, emeği geçip de burada isimlerini saymaya vaktin izin vermediği herkese şükran borçluyuz. Burada çok güzel bir sinerji yakalanmış. Üniversite ile halk, üniversite ile yerel yönetimler bütünleşmişler. Türkiye örneğinden bileceksiniz, böyle olan yerlerde üniversiteler fevkalâde hızlı bir gelişme gösteriyorlar. Ümit ediyorum bu üniversitede de aynı şey olacaktır ve birkaç yıl sonra istediğiniz üniversiteye kavuşma fırsatını yakalamış olacaksınız" dedi.

YÖK olarak yaptıkları icraatlardan bahseden Prof. Dr. Yusuf Ziya Özcan, görevi 2007 yılında devraldıklarını ve kısa süre zarfında büyük işlere imza attıklarını kaydetti. 2006-2007 öğretim yılında ülkemizin kıt kaynaklarıyla 26 tıp fakültesi daha açıldığı, toplam sayının 47'ye çıktığı; ama tıp fakültesine kabul edilen öğrenci sayısının 5 bin 117 olduğu bilgisini veren dönemin YÖK Başkanı, konuşmasını şöyle sürdürdü:

"Yani sadece 18 öğrenci artmış. Bu gerçekten ciddi bir sorundu, derhal bunun düzeltilmesi gerektiğine kanaat getirdik. İlk yıl yüzde 25, ikinci yıl yüzde 15 artırdık. Öğretim üyesi açığını kapatmak için Milli Eğitim Bakanlığı'mızla beraber yurt dışına bin 400 öğrenci kadrosu açıp gönderdik. Tedbirler de alıyoruz, 67 olan emeklilik yaşını yeni üniversitelerde çalışmak koşulu ile 72'ye çıkardık.

Üniversitelerimiz, mesleki yeterlilikler ve akreditasyon çalışmalarını ihmal ettiler. Bizler Avrupa yeterlilikler çerçevesini Türkiye üniversitelerine model aldık. Bu yeterlilikler her meslekten beklenen standartları belirliyor. Aynı zamanda bu kalite güvencesini sağlamak için bir akreditasyon kurumumuz olsun istiyoruz. Bu kurumla ilgili mevzuatı da hazırladık. İnşallah onu da yakında meclise sevk edeceğiz. Türkiye'nin de kendi üniversitelerinin niteliklerini güvence altına alacak ve kontrol edecek bir akreditasyon kurumu olacaktır.

Doçentlik Sınavları Yönetmeliği'nde yaptığımız değişikliklerle de iyi sonuçlar alıyoruz. Öğretim üyelerimiz için performansa dayalı bir ödüllendirme sistemi üzerinde çalışıyoruz. En az maaşları kadar bir ödüllendirme olacak. Üniversiteler olarak dışa açılacağız. Ayrıca, öğrenciler için af gerektirmeyecek bir düzenleme üzerinde de çalışma yapıyoruz. Bir aya kadar çalışmalar bitmiş olur. Öğretmenler için formasyon meselesini ele aldık. Fen-Edebiyat Fakültelerinin üniversiteye giriş puanları Edebiyat Fakültesi'ne girenlerin çok altına düştü. Bir ülkenin bilim adamlarını yetiştiren bir fakültenin bu kadar prestij kaybetmesi ve giderek daha niteliksiz öğrencileri alması ülke geleceği için hoş değildir. Onun için Fen -Edebiyat Fakültelerine formasyon derslerini vererek tekrar eski prestijlerine kavuşturmayı hedefliyoruz."

Prof. Dr. Özcan son olarak, "Başta Sayın Rektör Hocam olmak üzere bu üniversitenin bir yıl içerisinde bu hale gelmesinde emeği geçen herkese çok teşekkür ediyorum. 2009-2010 eğitim-öğretim yılının hayırlı ve uğurlu olmasını ve çok başarılı geçmesini sadece bu üniversite için değil, Türkiye'deki tüm üniversiteler için diliyorum" diye konuştu.

ardahan GAZETE.indd 4 24.05.2012 07:14:12

Ardahan Valisi Mustafa Tekmen, Ardahan Üniversitesi'nin açılışını "tarihi bir gün" olarak nitelendirerek, öğrencilere seslendi: "Bu yüce millete lâyık birer fert olarak, bu toplumda yerinizi bir an ön önce almalısınız."

Ardahan Valisi Mustafa Tekmen:

"GENEL VE YEREL YÖNETİMLERİMİZ BÜTÜN İMKÂNLARINI SEFERBER ETTİ"

Ardahan Valisi Mustafa Tekmen, Ardahan Üniversitesi'nin açılışını "tarihi bir gün" olarak nitelendirerek, "Bu güzel gelişme, Ardahan Valiliği'ne atandığım şu geçen kısa süre içerisinde yaşadığım çok önemli mutluluklardan biridir" dedi.

Ardahan Üniversitesi Kurucu Rektörü Prof. Dr. Ramazan Korkmaz'ın çoğu babanın gösteremeyeceği bir baba şefkatiyle öğrencilerine bağlı olduğunu ifade eden Tekmen, öğrencilere hitaben yaptığı konuşmasına şöyle devam etti:

"Sayın Rektörümüzün, üniversiteye kayıt yaptırdığınız andan itibaren barınacak yerlerinizin teminine kadar gösterdiği çabayı takdirle anıyorum. Göreve başladığım yaklaşık iki aya varan süre içinde buna şahit oldum, sizler de şahit oldunuz.

Bizler de, Rektörümüzün sizler için düştüğü kaygıya seyirci kalmadık, kalamazdık. Genel ve yerel yönetimlerimiz bütün imkânlarını birleştirdiler ve seferber ettiler.

Siz yeni nesilden beklentimiz zaman kaybetmeden kültürlü, eğitimli birer genç olarak tahsilinizi tamamlamanızdır. Bu yüce millete lâyık birer fert olarak, bu toplumda yerinizi bir an ön önce almalısınız. Çünkü bu yüce millet, milletler yarışında lâyık olduğu yeri kısa sürede almalıdır ve alacaktır. Siz değerli varlıklarımız, bu yarışta geride kalmamalı, boş şeylerle oyalanmamalı, kardeşçe yaşamalı ve bu imkânların kıymetini bilmelisiniz.

Bu duygu ve düşünce içinde hepinizi saygı ve sevgiyle selâmlıyorum. Üniversitemiz, sizlere ve ülkemize hayırlı olsun."

Öğrenci Gülşah Korkmaz

"ARDAHAN ÜNİVERSİTESİ KÜLTÜREL VE BİLİMSEL BİR KÖPRÜ"

Öğrenciler adına konuşmayı Ardahan Üniversitesi İnsani Bilimler ve Edebiyat Fakültesi Çağdaş Türk Lehçeleri ve Edebiyatları Bölümü Birinci Sınıf Öğrencisi Gülşah Korkmaz yaptı. Üniversitelerin, sürekli yenileşen ve gelişen bilgi dünyasında ve uygarlaşma sürecinde ülkemizin en güzide kurumlarından biri olduğunu vurgulayan Korkmaz, "Ardahan Üniversitesi'ni tercih etmemizdeki temel sebep; üniversitenin, kaliteli bir eğitim sistemi modeli oluşturarak Kafkasya ve Orta Asya arasında kültürel ve bilimsel bir köprü konumuna gelebilmesi ve bu doğrultuda ülkemizi yerel olarak bu coğrafyada, küresel anlamda da dünyada en iyi şekilde tanıtma gayreti içerisinde olmasıdır" dedi.

Korkmaz, Ardahan Üniversitesi'nin yurdumuzun dört bir yanından gelen öğrencilerle, küçük bir Türkiye manzarası arz ettiğini vurgulayarak, genç ve hızlı gelişen Türkiye ile özdeşleştirdiği Ardahan Üniversitesi'nde bulunmaktan öğrenciler olarak, büyük mutluluk ve gurur duyduklarını dile getirdi.

ardahan GAZETE.indd 5 24.05.2012 07:14:12

ARÜ Kurucu Rektörü Prof. Dr. Ramazan Korkmaz:

"DÜNYA ÜNİVERSİTESİ OLMA YOLUNDA İLK ADIM"

Ardahan Üniversitesi Rektörü Prof. Dr. Ramazan Korkmaz, akıl ve bilginin önemine değindiği konuşmasında öğrencilere hitaben "Cumhuriyet'in emanetçisi olan sizler; birikiminiz, donanımınız, kimliğiniz ve yüklendiğiniz büyük misyonla yeni bir dünyanın kurucuları olmalısınız. Dünyayı, gelişmeleri seyrederek değiştiremezsiniz; ancak gelişmeleri yakinen takip ederek ve onu yönlendirecek bilgi birikimine ve yürekliliğine sahip olarak değiştirebilirsiniz" dedi.

Ardahan Üniversitesi Rektörü Prof. Dr. Ramazan Korkmaz katılımcılara "hoş geldiniz" diyerek konuşmasına başladı. TBMM'nin 22 Mayıs 2008 tarihinde kabul ettiği 5765 sayılı kanun ile kurulan Ardahan Üniversitesi'nin, bir dünya üniversitesi olma yolundaki ilk adımını attıklarını vurgulayan Korkmaz, bu kutlu yolda yaptıkları ilk açılışta kendilerini yalnız bırakmayan herkese teşekkür etti.

Günümüzden tam 940 yıl önce yazılmış olan Kutadgu Bilig'de Yusuf Has Hacip'in, bilginin ve aklın önemine vurgu yaparak; "Akıl, bir meşaledir; körler için göz, ölü vücutlar için can ve dilsizler için sözdür" dediğini hatırlatan Korkmaz, ayrıca bilginin, ona sahip olan insan ve topluluklara tanrısal esin/tanrısal güç anlamına gelen "kut" verdiğini söylediğini aktararak şöyle devam etti:

"11. yüzyılda yazılmış olan Kutadgu Bilig'in temel esprisini oluşturan bilgi nosyonunun; 21. yüzyıla adını vermesi ve çağın hakim karakteri olarak öne çıkması, şüphesiz bilginin üretilmesi gereken yerler olan üniversitelerin önemini daha da artırmaktadır. Bu nedenle Avrupa'nın en eski üniversitelerinden biri adına şekillendirilen Bologna sürecinin temel perspektifi 'Gelecekte daha güçlü bir Avrupa için daha güçlü bir üniversite' söylemi üzerine kurulmuştur.

Demek ki bilgi, kendisine sahip olan insana/topluma 'kut' verdiği, hakim bir konuma taşıdığı itibar kazandırdığı gibi, geleceği kurma yetkisi de tanıyor. Gelecek, bir bakıma çağın geçer bilgisine sahip olan ve onu üreten toplumların olacaktır. Türk üniversiteleri olarak, Avrupa Üniversiteler Birliği'nin (46 ülke ve 780 üye) Bologna sürecine katılmanın ve Erasmus, Sokrates, Leonardo da Vinci gibi yüksek düzeyli eğitim organizasyonlarından yararlanmanın bize güç katacağı muhakkaktır. Ancak tarihi, kültürel birikimimizden ve misyonumuzdan hareketle kendimize mahsus yeni eğitim programları geliştirmenin zorunlu olduğunu da bilmeliyiz. Bu bakımdan Yüksek Öğretim Kurumu'nun şimdiye kadar ilk defa düşünüp uyguladığı Farabi Eğitim Programları'nı takdirle karşılamaktayız. Yurt içinde eğitim sürkilasyonunu sağlayacak olan bu programı, biz Ardahan Üniversitesi olarak genişletip Kafkasya ve Orta Asya ülkelerine de açmak azim ve karalılığındayız. Nitekim üniversitemizin açılışını onurlandıran Nahçıvan Devlet Üniversitesi ve Gürcistan Ahıska Devlet Üniversitesi rektörlerinin yanı sıra Kırgızistan Manas Üniversitesi ve Kazakistan'daki Hoca Ahmet Yesevi Üniversitesi rektörleri ile de öğretim üyesi/öğrenci değişimi başta olmak üzere; geniş bir işbirliğini mümkün kılacak bir anlaşma mutabakatına varmış durumdayız.

Yüksek Öğretim Kurulu'nun bu konudaki destek ve teşvikleri için de ayrıca sayın başkanımıza huzurlarınızda teşekkür etmek istiyorum."

ardahan GAZETE.indd 6 24.05.2012 07:14:18

"Türkiye, asla içine kapanık bir ülke olamaz"

Prof. Dr. Ramazan Korkmaz, ünlü Fransız düşünür Alain'in, "İçiniz sıkıldığında dağlara bakın" sözünden hareket ederek, "Bu hikemi söyleyiş, metaforik olarak kendi içine kapanan ve sürekli kendisiyle savaştığı için batmak üzere olan insana; bakışlarını dışa yöneltmesini, dış dünyaya dönmesini, iç kavgalardan dünyalık konumlamaya yükselmesini ve dünyadaki yerini, konumunu kavramasını önerir" dedi. Türkiye'nin artık iç kavgalardan ve çekişmelerden bakışlarını dışarıya yöneltmek; bölgesel ve küresel konumunu iyi kavramak ve başta komşuları olmak üzere dünya ile tarihsel misyonuna uygun yeni stratejik ilişkiler kurmak zorunda olduğunu vurguluyan Korkmaz, bütünüyle manipülatif bir tarzda şekillenen dünya siyasetinin, bizim insan merkezli tarihsel birikimimizden yararlanmaya muhtaç olduğunu belirtti. Korkmaz, artık dağlara bakma zamanının geldiğini ve geçmekte olduğunu söyleyerek, Türkiye'nin asla içine kapanık, ütopik korkularla siyaset yapan bir ülke olamayacağını kaydetti.

Bunun için çağımızda birleşerek büyüyen, gelişen ve oluşturdukları sinerji ile dünya siyasetine yön veren ülkeler gibi, Türkiye'nin de; Avrupa Birliği hedefinden ödün vermeden yeni stratejiler geliştirmek ve bölgesel işbirlikleri kurmak zorunda olduğunu ifade eden Korkmaz, üniversitelerin, bu yeni oluşumda öncü rolünü üstlendiğini belirtti.

Konuşmasını öğrencilere seslenerek sürdüren Prof. Dr. Korkmaz, şunları söyledi: "Sevgili öğrenciler; büyük bir hızla değişen ve gelişen dünyada var olabilmek ve ülkemizi Büyük Önder Atatürk'ün işaret ettiği muasır medeniyet seviyesinin üzerine çıkarmak için en büyük görev, siz gençlere düşmektedir. Cumhuriyet'in emanetçisi olan sizler, birikiminiz, donanımınız, kimliğiniz ve yüklendiğiniz büyük misyonla yeni bir dünyanın kurucuları olmalısınız. Dünyayı, gelişmeleri izleyerek değiştiremezsiniz; ancak gelişmeleri yakından takip ederek ve onu yönlendirecek bilgi birikimine ve yürekliliğine sahip olarak değiştirebilirsiniz.

Sevgili gençler; tarih, dünyaya sırtını dönenlerin ve onu değiştirme ve dönüştürme yeteneğine sahip olamayanların, zamanla yaşama haklarını nasıl kaybettiğinin bir ibret aynası gibidir. Gelecek, ancak nereye gittiğini bilen insanların ve toplumların olacaktır. Üniversitemizin temel amacı, sizleri çağın bilgileriyle donatmak ve bu büyük vizyona hazırlamaktır."

ardahan GAZETE.indd 7 24.05.2012 07:14:29

"Kafkasya ve Orta Asya için başlangıç noktası"

Rektör Prof. Dr. Ramazan Korkmaz, Ardahan Üniversitesi ile ilgili de şu bilgileri verdi:

"Üniversitemiz; İnsani Bilimler ve Edebiyat Fakültesi, İktisadi ve İdari Bilimler Fakültesi ve Mühendislik Fakültesi olmak üzere üç fakülte; Ardahan Meslek Yüksekokulu ve Ardahan Sağlık Hizmetleri Meslek Yüksekokulu olmak üzere iki meslek yüksekokulu; Sosyal Bilimler ve Fen Bilimleri olmak üzere iki enstitü ve Kafkasya ve Orta Asya Araştırmaları Merkezi ile bu kutsal yoldaki yürüyüşüne başlamış durumdadır.

Ayrıca üniversitemiz, 2010-2011 eğitim-öğretim yılında öğrenci kabulünü plânladığı 4 yıllık Beden Eğitimi ve Spor Yüksekokulu'nun kuruluşunu tamamlamış durumdadır.

Bugün bir yaşını yeni doldurmuş olan üniversitemizde 55 akademik personel, 70 idarî personel ve 407'si lisans, 913'ü ön lisans olmak üzere toplam 1320 öğrenci bulunmaktadır.

Türkiye'nin Ardahan gibi son noktasını, Kafkasya ve Orta Asya için bir başlangıç noktası yapmaya kararlıyız.

Bu kutsal yolda bizlere katkı sağlayan hükümetimize, sayın Başkanımıza, Valimize, Milletvekillerimize, Tugay Komutanımıza ve Belediye Başkanımıza çok teşekkür ediyorum. Ayrıca büyük bir kadirşinaslık gösteren ve dışarıdan gelen öğrenci, idarî ve akademik personeli, büyük bir misafirperverlikle ağırlayan Ardahan halkına minnet borçluyum. Basınımızın sorunlarımızı paylaşmada ve duyurmadaki hassasiyetine de ayrıca teşekkür ediyorum.

Bu ilk açılışımıza katılarak bizleri onurlandıran sizleri ve tüm dostlarımızı sevgiyle ve saygıyla selâmlıyorum."

Fakülte binalarının açılışı törenle yapıldı

Ardahan Üniversitesi'nin 2009-2010 Akademik Yılı Açılış Töreni'nin ardından İktisadi ve İdari Bilimler Fakültesi, İnsani Bilimler ve Edebiyat Fakültesi ve Mühendislik Fakültesi'nin açılışı gerçekleştirildi.

Açılışa dönemin YÖK Başkanı Prof. Dr. Yusuf Ziya Özcan, Ardahan Valisi Mustafa Tekmen, dönemin Ardahan Milletvekilleri Ensar Öğüt ve Saffet Kaya, Belediye Başkanı Faruk Köksoy, Atatürk Üniversitesi Rektörü Prof. Dr. Hikmet Koçak, Iğdır Üniversitesi Rektörü Prof. Dr. İbrahim Hakkı Yılmaz, Çoruh Üniversitesi Rektörü Prof. Dr. Mehmet Duman, dönemin Kafkas Üniversitesi Rektörü Prof. Dr. Abamüslüm Güven ile Gürcistan'ın Ahıska Devlet Üniversitesi Rektörü Prof. Dr. Tina Gelashvili ve Nahçıvan Devlet Üniversitesi Rektör Yardımcısı Prof. Dr. İsa Kerimov katıldı. Şenlik havasında gerçekleşen 2009-2010 Akademik Yılı Açılış Töreni İnsani Bilimler ve Edebiyat Fakültesi'nde verilen bir kokteylle sona erdi.

ardahan GAZETE.indd 8 24.05.2012 07:14:45

DÖNEMİN MİLLİ EĞİTİM BAKANI NİMET ÇUBUKÇU, ARDAHAN ÜNİVERSİTESİ'Nİ ZİYARET ETTİ

Dönemin Milli Eğitim Bakanı Nimet Çubukçu, Ardahan Üniversitesi Kurucu Rektörü Prof. Dr. Ramazan Korkmaz'ı makamında ziyaret etti.

Eğitim sorunlarıyla ilgili incelemelerde bulunmak ve bir dizi açılış yapmak için Ardahan'a gelen dönemin Milli Eğitim Bakanı Nimet Çubukçu; Ardahan Valisi Mustafa Tekmen, Ardahan Milletvekili Saffet Kaya ve Ardahan Belediye Başkanı Faruk Köksoy ile Rektör Korkmaz'ı makamında ziyaret etti.

Rektör Korkmaz, 23 Ekim 2009 tarihinde gerçekleşen ziyarette Bakan Çubukçu'ya üniversitenin fiziki ve akademik olanakları hakkında bilgi verdi: "Ardahan sınavlarda sonuncu oluyor, bütçede sonuncu oluyor, başka şeylerde sonuncu oluyor ama biz bu son noktaları kırmak için buradayız. Önümüzdeki yıllarda sosyal bilimler ve fen bilimleri alanında master programları da açmayı planlıyoruz. Böylece buradaki öğretmenlerimize master ve doktora imkânları sunacağız. Üniversite olarak Kafkasya ve Orta Asya'yı kendimize bir vizyon alanı seçtik. Kafkasya ve Orta Asya Araştırma Merkezi kurduk. Gürcistan, Nahçıvan ve Azerbaycan'la ortak anlaşmalar yaptık. Bu kapsamda Avrupa ile yapılan ERASMUS benzeri programlarla bu ülkelerle öğrenci ve öğretim üyesi değişimi yapmayı planlıyoruz. Bu ve benzeri projelerle Ardahan'ın ve ülkemizin bu son noktasının sınırlarını bilimsel anlamda silmek ve akışkan hale getirmek niyetindeyiz. Bu vizyon bu yöreye bir sinerji katacaktır. Bu gelişmeleri sayın Cumhurbaşkanımızla da görüştük. Zatıâlileri bu projeleri memnuniyetle karşıladılar."

Çubukçu: "Hedefiniz beni çok heyecanlandırdı"

Rektör Korkmaz'ın konuşmasının ardından söze teşekkür ederek başlayan dönemin Milli Eğitim Bakanı Çubukçu da, öncelikle Ardahan'a böyle bir üniversitenin kurulmasından duyduğu memnuniyeti dile getirdi. Çubukçu, "İlk olarak; Orta Asya ve Kafkasya bölgesine yönelik bir hedefinizin olması bence çok önemli bir vizyon, ikincisi; özellikle öğretmenlere yönelik yüksek lisans programlarınıza ilişkin projenizle ilgili bir şey söylemek istiyorum. Bu hedefiniz beni çok heyecanlandırdı ve bana çok ümit verdi. Ardahan'a ve sizlere bu üniversite hayırlı uğurlu olsun" diye konuştu.

Rektör Prof. Dr. Ramazan Korkmaz, Çubukçu'nun Ardahan Üniversitesi'ni ziyaret eden ilk bakan olduğunu vurgulayarak ziyaretten onur ve memnuniyet duyduğunu belirtti. Ayrıca Korkmaz, Çubukçu'ya üniversiteye hizmetlerinden dolayı plaket ve üniversiteyi tanıtan materyallerden oluşan bir dosya takdim etti.

ardahan GAZETE.indd 9 24.05.2012 07:14:51

Ardahan Üniversitesi, Azerbaycan özgürlük hareketinin öncülerinden ünlü şair Bahtiyar Vahapzade'yi uluslararası sempozyumla andı

"Bahtiyar Vahapzade, özelde Azerbaycan'ın şairi; ama genel olarak bakıldığında bütün Kafkasya'nın, bütün Orta Asya'nın, bütün insanlığın şairidir."

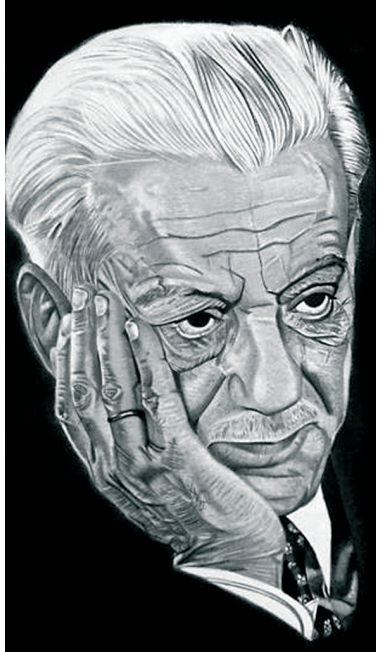

Ardahan Üniversitesi, Azerbaycan özgürlük hareketinin öncülerinden Şair Bahtiyar Vahapzade'yi, ölümünün birinci yıldönümünde andı. Ünlü şairin anısına, 13 Şubat 2010 Cumartesi günü "Azatlığın Sesi: Bahtiyar Vahapzade" adlı uluslararası bir sempozyum düzenlendi.

Ardahan Valiliği, Atatürk Kültür Merkezi, Ardahan Üniversitesi ve Nahçıvan Devlet Üniversitesi'nin ortaklaşa düzenlediği sempozyum, Ardahan Halk Eğitim Merkezi Konferans Salonu'nda gerçekleşirken, sempozyuma Orta Asya, Kafkasya ve Türkiye'den 30'u aşkın akademisyen katıldı.

Atatürk Kültür Merkezi Başkanı Prof. Dr. Osman Horata, Ardahan Valisi Mustafa Tekmen, Ardahan Üniversitesi Rektörü Prof. Dr. Ramazan Korkmaz ve Nahçıvan Devlet Üniversitesi Rektörü Prof. Dr. İsa Habibbeyli'nin onur konuğu oldukları sempozyuma Ardahan Üniversitesi öğrencilerinin yanı sıra vatandaşlar da yoğun ilgi gösterdi.

"İnsanlık şairi..."

Sempozyumun ev sahibi ve onur konuğu olan Ardahan Üniversitesi Kurucu Rektörü Prof. Dr. Ramazan Korkmaz, Kafkasya ve Orta Asya'yı kendisine vizyon alanı olarak seçen Ardahan Üniversitesi'nin ikinci uluslararası sempozyumunda Bahtiyar Vahapzade'yi konu edinmesinin, üniversitenin misyonu ve vizyonunu yansıtan önemli bir gösterge olduğunu ifade etti.

Rektör Korkmaz, Vahapzade'nin özelde Azerbaycan'ın şairi; ama genel olarak bakıldığında bütün Kafkasya ve Orta Asya'nın hatta bütün insanlığın özgürlük sorununu problematik bir şekilde anlatan bir insanlık şairi olduğunu vurgulayarak, Ardahan Üniversitesi'nin bu kutsal ışığa karışma serüveninde kendilerini yalnız bırakmayan tüm katılımcılara teşekkür ederek sözlerini tamamladı.

"Sempozyum, yeni bir köprü oldu"

Nahçıvan Devlet Üniversitesi Rektörü ve sempozyumun onur konuğu olan Prof. Dr. İsa Habibbeyli ise, Şair Bahtiyar Vahapzade'nin bütün insanlığa kıymet veren eserler yazdığını ve sadece Azerbaycan'ın değil, bütün Türk dünyasının da şairi olduğunu vurgulayarak, şöyle konuştu: "Bu sempozyum; Azerbaycan edebiyatının, onun görkemli anlamının ve Bahtiyar Vahapzade'nin Türkiye'de daha yakından tanınmasını sağlayacaktır. Bu sempozyum, Ardahan Üniversitesi ile Nahçıvan Devlet Üniversitesi'nin münasebetleri için yeni bir köprü olacaktır."

Sempozyum, dört oturumda on altı bildirinin sunulmasıyla sona erdi.

ardahan GAZETE.indd 10 24.05.2012 07:14:57

AZATLIĞIN SESİ: BAHTİYAR VAHAPZADE

"Tüm Türklerin Sesi Oldu"

Açılışta konuşma yapan Ardahan Valisi Mustafa Tekmen, Azerbaycan Milli Şairi Bahtiyar Vahapzade'yi, Türkiye'nin Milli Şairi Mehmet Akif Ersoy'a benzeterek, onun Ardahan'da düzenlenen bir sempozyumla konuşuluyor olmasından duyduğu memnuniyeti dile getirdi.

Sempozyumun onur konuğu olan Atatürk Kültür Merkezi Başkanı Prof. Dr. Osman Horata, Şair Vahapzade'nin gücünü "öz"üne sadık kalmaktan ve beslendiği güçlü "damar"lardan aldığını söyleyerek, "Türkiye ve Azerbaycan'ın kardeşliğini "Bir ananın iki oğlu" dizeleriyle belleklere kazıyan Bahtiyar Vahapzade; sadece kardeş ülke Azerbaycan'ın değil, doğusuyla batısıyla bütün Türklerin sesi olmuş, 20. asrın en haysiyetli seslerinden biridir" dedi.

Prof. Dr. Horata, Bahtiyar Vahapzade'nin şiirlerinden alıntılarla süslediği konuşmasını şöyle sürdürdü: "Vahapzade, şairliğinin yanında, aynı zamanda güçlü bir tiyatro yazarı, edebiyat muallimi, bilim adamı, siyasetçi, kendini milletini aydınlatmaya adayan büyük bir fikir adamıdır."

ardahan GAZETE.indd 11 24.05.2012 07:15:09

Azatlığın Sesi, Ardahan'da Cadde İsmi Oldu

Azeri Şair Bahtiyar Vahapzade'nin ismi, Ardahan'da bir caddeye verildi. Ardahan'ın en işlek caddesi olan Kahramanlar Caddesi'nin ismi, "Bahtiyar Vahapzade Caddesi" olarak değiştirildi.

Dönemin Erzurum Milletvekili Prof. Dr. İbrahim Kavaz, Atatürk Kültür Merkezi Başkanı Prof. Dr. Osman Horata, Ardahan Üniversitesi Rektörü Prof. Dr. Ramazan Korkmaz, Nahçıvan Devlet Üniversitesi Rektörü Prof. Dr. İsa Habibbeyli, Bartın Üniversitesi Rektörü Prof. Dr. Ramazan Kaplan, Ardahan Belediye Başkan Vekili Yusuf Demirci ve sempozyuma katılanlar tarafından 13 Şubat 2010 tarihinde gerçekleştirilen törende Şair Bahtiyar Vahapzade'nin isminin yazılı olduğu tabela Ardahan'ın en işlek caddesine asıldı.

Ardahan Üniversitesi Rektörü Prof. Dr. Ramazan Korkmaz, Ardahan Belediyesi'nin kadirşinaslığıyla bu değerli şairin adının Ardahan'da yaşatılacağını söyleyerek, bu sürece katkılarından dolayı Ardahan Belediye Başkanı Faruk Köksoy'a, İl Genel Meclisi Başkanı ve üyelerine, Ardahan halkına ve onun ruhunu temsil eden meclise teşekkür etti. Özellikle üniversiteye giden caddenin ismini "Bahtiyar Vahapzade Caddesi" şeklinde değiştirdiklerini belirten Ardahan Belediye Başkanı Vekili Yusuf DemircI, bu kararın encümen üyeleri tarafından oy birliği ile alındığını ve gönülden desteklendiğini belirtti.

ardahan GAZETE.indd 12 24.05.2012 07:15:19

Şiir eşliğinde karla atılan yorgunluk

Azatlığın Sesi: Bahtiyar Vahapzade Uluslararası Sempozyumu'nun ertesi gününde katılımcılar, Ardahan Üniversitesi'nin organize ettiği Yalnızçam Kayak Tesisi gezisinde bir araya geldiler.

Yalnızçam'ın eşsiz doğası karşısında büyülenen misafirler, bol bol hatıra fotoğrafı çektirdiler. Sonrasında şömine karşısında çay içerek soluklanan katılımcılar, şiirler okuyarak adeta bir kültürel ziyafet sunarken, özellikle Âşık Şeref Taşlıova ile Azeri Edebiyatçı Prof. Dr. Vakit Memedov'un atışması geziye ayrı bir hava kattı. Ardahan Üniversitesi'nde geçirdikleri iki günden çok keyif aldıklarını belirten katılımcılar, üniversitenin kısa süre zarfında geldiği bu noktadan çok etkilendiklerini söylediler.

Bahtiyar Vahapzade kimdir ?

Bahtiyar Vahapzade 16 Ağustos 1925 tarihinde Şeki'de doğdu. 9 yaşında ailesiyle beraber Bakü'ye taşındı. İlk ve orta öğrenimini bu şehirde tamamladı. 1942 yılında girdiği Bakü Devlet Üniversitesi Filoloji Bölümü'nden 1947 yılında mezun oldu ve Dilbilim Bölümü'nde öğretim görevlisi olarak ders vermeye başladı.

Vahapzade, II. Dünya savaşının çıktığı yıllarda edebi yazılarını yayımlamaya başladı. 1945 yılında Azebaycan "Yazıcılar İttifakı"nın üyeliğine kabul edildi.

1964 yılında tamamladığı "S. Vurgun'un Hayat ve Yaratıcılığı" isimli monografisi ile filoloji doktoru ünvanını aldı. 1980 yılında Azerbaycan İlimler Akademisi üyeliğine seçilen Vahapzade, 1990 yılında emekli olana kadar üniversitede ders verdi.

1960'larda başlayan özgürlük hareketlerinin öncülerindendir. Bu konuda kaleme aldığı 1959 tarihli "Gülistan" isimli şiirinde, ikiye bölünen (İran ve Rusya) Azerbaycan halkının yaşadığı felaketleri anlattı. Adı geçen eserinde dolayı 1962 yılında iki yıllığına üniversitedeki görevinden uzaklaştırıldı. Bu olumsuzluklara rağmen özgürlük mücadelesinden hiç yılmadı. Azerbaycan halkının sıkıntılarını konu ettiği pek çok eserini yurt dışına kaçırarak yayınlanmasını sağladı.

Azerbaycan'ın hürriyeti için uğraştığı, eserlerinde sürekli bu konuları gündeme getirdiği için Sovyetler Birliği hükümetince kovuşturma geçiren hatta tutuklanan şair buna rağmen Sovyetler Birliği hükümetince birkaç kez eserlerinden ve hizmetlerinden dolayı devlet ödülleri ve nişanları aldı. 1974 yılında Başarılı Sanatkâr Nişanı, 1975 yılında Hükümet 1984 yılında SSCB Devlet Nişanı'na layık görüldü.

1995 yılında Azerbaycan özgürlük mücadelesindeki hizmetlerinden dolayı İstiklal Nişanı ile ödüllendirildi. 1980-2000 yılları arasında beş defa milletvekilliği de yaptı.

13 Şubat 2009 tarihinde Azerbaycan'ın başkenti Bakü'deki evinde vefat etti.

BİR ANANIN İKİ OĞLU AZERBAYCAN TÜRKİYE

Bir ananın iki oğlu,
Bir emelin iki kolu.
O da ulu, bu da ulu
Azerbaycan-Türkiye.

Dinimiz bir, dilimiz bir,
Ayımız bir, yılımız bir,
Aşkımız bir, yolumuz bir,
Azerbaycan-Türkiye.

Bir milletiz, iki devlet
Aynı arzu, aynı niyet.
Her ikisi cumhuriyet
Azerbaycan-Türkiye.

Birdir bizim her halimiz,
Sevincimiz, üzüntümüz.
Bayraklarda hilalimiz.
Azerbaycan-Türkiye.

Ana yurtta yuva kurdum,
Ata yurda gönül verdim.
Ana yurdum, ata yurdum,
Azerbaycan-Türkiye.

Bahtiyar Vahapzade

ardahan GAZETE.indd 13 24.05.2012 07:15:22

YAŞAYAN BİR İNSAN HAZİNESİ
ÂŞIK ŞEREF TAŞLIOVA

UNESCO tarafından Dünya Kültür Mirası olarak kabul edilen Âşık Şeref Taşlıova, muhteşem bir dinleti sunarken izleyenleri adeta büyüledi.

Azatlığın Sesi: Bahtiyar Vahapzade uluslararası sempozyumunun ardından Âşık Şeref Taşlıova, muhteşem bir dinleti sundu. UNESCO tarafından Dünya Kültür Mirası olarak kabul edilen Taşlıova, izleyenleri âdeta büyüledi.

Sadece müzik dinletisi değil, sohbet havasında da geçen etkinlik bir buçuk saatten fazla sürerken dinletinin yapıldığı Ardahan Halk Eğitim Merkezi Konferans Salonu'nun tıka basa dolu olması dikkatlerden kaçmadı. Katılımcıların çok keyif aldıkları gözlemlenirken, Âşık Taşlıova'nın ezgilerinden bazılarının salondaki herkesi bazen düşünceye gark ettiği, bazen hüzünlendirdiği, bazen de neşelendirdiği gözlendi.

"ÖYLE BİR ÇALIŞACAKSIN Kİ SEN DE REKTÖR OLACAKSIN"

Âşık Taşlıova'nın anlattığı halk hikâyeleri ve anıları türkülerine ayrı bir lezzet kattı. Sohbetinin bir yerinde 1983 yılında Âşıklık geleneğinin elçisi olarak gittiği Erzurum'da bir programda tanıştığı Ardahan Üniversitesi Rektörü Prof. Dr. Ramazan Korkmaz'la olan anısını şöyle paylaştı: "Değerli Rektörümüz Ramazan Bey, Erzurum'da öğrenciyken biz orada âşıklık geleneğinin elçileri olarak program yapıyorduk. O zaman Rektör Hurşit Ertuğrul'du. Sayın rektörümüzle o zaman tanışmıştık ve o yağız bir delikanlıydı. Dedim ki, bak, biz ozanlarda sezgi güçlüdür. Sende çok cevherler var. Öyle bir çalışacaksın ki sen de rektör olacaksın".

"DEDE KORKUT GELENEĞİNDEN ÇOK BÜYÜK BİR DEĞER"

Dinletinin sonunda, Âşık Şeref Taşlıova, Prof. Dr. Ramazan Korkmaz'a, Türk Dil Kurumu'nun yayınladığı Prof. Dr. Fikret Türkmen ve kendi gayretleriyle çıkarılan "Türk Dünyası Destanları" adlı bir kitap hediye etti. Bu dinletiye ilişkin bir konuşma yapan Rektör Prof. Dr. Korkmaz şunları söyledi: "Bu topraklar çok büyük adamlar yetiştirmiştir. İnsanlar yaşadıkları mekânın, vatanın ruhuyla şekillenirler. Âşık Şeref Taşlıova, bu ülkenin yetiştirdiği Dede Korkut geleneğinden gelen çok büyük bir değerdir. UNESCO Türkiye'de yaşayan kültür varlıklarından birini bu topraklardan seçmiştir. Ne mutlu bize ki, bunlardan birisi Çıldır'dan Âşık Şeref Taşlıova'dır. Kendisini üniversitemizde görmekten mutlu olduğumuzu söylemek ve ona teşekkür etmek istiyorum."

Gecenin sonunda Rektör Prof. Dr. Ramazan Korkmaz, sempozyuma emeği geçenlere plâket takdim etti.

ardahan GAZETE.indd 14 24.05.2012 07:15:32

CUMHURBAŞKANIMIZ YENİ ÜNİVERSİTE REKTÖRLERİNİ KABUL ETTİ

Cumhurbaşkanı Abdullah Gül, dönemin YÖK Başkanı Prof. Dr. Yusuf Ziya Özcan ile aralarında ARÜ Rektörü Prof. Dr. Ramazan Korkmaz'ın da bulunduğu yeni üniversite rektörlerini 7 Ağustos 2009 tarihinde makamında kabul etti.

Cumhurbaşkanı Abdullah Gül, üniversite rektörlerine beklentilerini anlattığı toplantıda bilim adamlarının fikir üretmesinin önemine dikkat çekerek, üniversitelerin siyasallaşmaması gerektiğinin altını çizdi. Üniversitelerin bulundukları illerde ve bölgelerinde lokomotif işlevi görmeleri gerektiğini ifade eden Gül, rektörlerden bulundukları illerden kopuk olmamalarını istedi. Yanlızca bilimsel yayın açısından değil, proje üretme açısından da üniversitelere önemli görevler düştüğünü ifade eden Gül, bu doğrultuda Avrupa Birliği fonlarından yararlanabileceğini ve bu fırsatın değerlendirilmesi gerektiğini söyledi. Gül, kabulde tüm rektörlerin üniversitelerdeki faaliyetleri, projeleri ve ihtiyaçları konularındaki görüş ve dileklerini dinledi.

Ardahan'ın kurtuluş yıldönümü törenlerle kutlandı

Ardahan'ın düşman işgalinden kurtuluşunun 89. yıldönümü törenlerle kutlandı. Ardahan Valiliği ve Ardahan Belediyesi'nin birlikte organize ettiği kutlama programına Ardahan Valisi Mustafa Tekmen, Ardahan Belediye Başkanı Faruk Köksoy, Ardahan Üniversitesi Kurucu Rektörü Prof. Dr. Ramazan Korkmaz, Ardahan 25. Mekanize Tugay Komutanı Tuğgeneral Cengiz Demirci, dönemin Başsavcısı Cemil Akdeniz, Ardahan Üniversitesi öğrencileri ve çok sayıda vatandaş katıldı.

Ardahan Valiliği önündeki Atatürk Anıtı'na 23 Şubat 2010 tarihinde çelenk koyma, saygı duruşu ve İstiklal Marşımızın okunmasıyla başlayan kutlama programı, kapalı spor salonunda gerçekleşen etkinliklerle sürdü. Burada öğrencilerin şiirler okuduğu, folklor ekiplerinin oyunlar sergilediği tören, Kültür Bakanlığı ve TRT sanatçılarının verdiği keyifli bir konserle devam etti. Etkinliklerde ayrıca, Gazi Üniversitesi Öğretim Görevlisi Dr. Yunus Zeyrek "Tarihin ve Kültürün Ardahan Sayfaları" adlı bir konferans verdi.

ardahan GAZETE.indd 15 24.05.2012 07:15:36

KAFKASYA ÜNİVERSİTELER BİRLİĞİ KURULDU

Kafkasya Üniversiteler Birliği, Ardahan Üniversitesi Rektörlüğü'nün daveti ile Türkiye'den; Ardahan, Artvin Çoruh, Atatürk, Kars Kafkas, Iğdır üniversiteleri ile Gürcistan'dan Akhaltsikhe (Ahıska) Devlet Üniversitesi ve Nahçıvan'dan Nahçıvan Devlet Üniversitesi rektörleri tarafından kuruldu.

Ardahan Üniversitesi ile bölge üniversiteleri arasında "Kafkasya Üniversiteler Birliği"nin kurulması yönünde bir protokol imzalandı. Protokol ile kültürlerarası diyalog oluşturulması, ortak bilimsel ve akademik çalışmalar yürütülmesi, sportif, sosyal ve sanatsal etkinlikler düzenlenmesi öngörülüyor.

Ardahan Üniversitesi'nin misyonu çerçevesinde Kafkasya Üniversiteler Birliği'nin kurulduğunu söyleyen Ardahan Üniversitesi Rektörü Prof. Dr. Ramazan Korkmaz "Ardahan'ı ülkemizin son noktası olmaktan çıkarıp Kafkasya ve Orta Asya'ya açılan bir başlangıç noktası yapacağız" dedi.

7 KURUCU ÜYE İMZALADI

Dönemin YÖK Başkanı'nın da katıldığı protokol töreni, 11 Kasım 2009 tarihinde yapıldı. Protokole, Ardahan Üniversitesi Rektörü Prof. Dr. Ramazan Korkmaz, Atatürk Üniversitesi Rektörü Prof. Dr. Hikmet Koçak, Iğdır Üniversitesi Rektörü Prof. Dr. İbrahim Hakkı Yılmaz, Artvin Çoruh Üniversitesi Rektörü Prof. Dr. Mehmet Duman, Kafkas Üniversitesi Rektörü Prof. Dr. Abamüslüm Güven ile Gürcistan Ahıska Devlet Üniversitesi Rektörü Prof. Dr. Tina Gelaşvili ve Nahçıvan Devlet Üniversitesi Rektör Yardımcısı Prof. Dr. İsa Kerimov imza attı.

ardahan GAZETE.indd 16 24.05.2012 07:15:40

Amaç ve Hedefler

Kafkasya Üniversiteler Birliği'nin temel amacı, Kafkasya coğrafyasındaki paydaş ülkelerin sahip oldukları ortak mirastan yola çıkarak, bu ülkelerdeki üniversiteler aracılığıyla geleceğe ışık tutacak bir vizyon belirlemek ve dil, kültür, sanat, tarih, ekonomi, eğitim gibi alanlarda ortak bilimsel çalışmalar yapmaktır.

BU AMAÇTAN HAREKETLE, AŞAĞIDAKİ HEDEFLER BELİRLENDİ:

- Bölgenin jeopolitik önemi göz önünde bulundurularak kültürlerarası bir diyalog oluşturulması,
- Ortak bilimsel bilgi şöleni ve seminerler düzenlenmesi,
- Ortak kültürel, sanatsal ve sportif etkinlikler düzenlenmesi,
- Süreli öğretim üyesi değişim programının yapılması (Mevlana Değişim Programı),
- Süreli öğrenci değişim programının yapılması (Mevlana Değişim Programı),
- Karşılıklı bilimsel ve edebi eserlerin çevrilmesi,
- Kaybolmakta olan halk kültürü ürünlerinin ortak projelerle derlenmesi ve yayımlanması,
- Karşılıklı akreditasyon çalışmalarının yürütülmesi,
- Ortak diploma programlarının başlatılması,
- Dil okullarının açılması.

ardahan GAZETE.indd 17 24.05.2012 07:15:41

ARDAHAN İLE AHISKA ARASINDA İŞBİRLİĞİ

Ardahan Üniversitesi ile Ahıska Devlet Üniversitesi arasında işbirliği protokolü imzalandı.

Gürcistan Cumhuriyeti Ahaltsihe (Ahıska) Devlet Üniversitesi Rektörü Prof. Dr. Tina Gelaşvili, Ardahan Üniversitesi Rektörü Prof. Dr. Ramazan Korkmaz'ı 18 Ocak 2010 tarihinde makamında ziyaret etti. Daha sonra yemekte bir araya gelen Ardahan Üniversitesi Rektörü Prof. Dr. Ramazan Korkmaz ve Ahıska Üniversitesi Rektörü Tina Gelaşvili, iki üniversite arasında işbirliğini geliştirmek üzere bir ön-mutabakat protokolü imzaladı.

REKTÖR KORKMAZ: "ÖNEMLİ BİR ADIM ATTIK"

Rektör Prof. Dr. Ramazan Korkmaz, ziyaretten duyduğu memnuniyeti ifade ederek, "Ardahan'ı ülkemizin son noktası olmaktan çıkarıp Kafkasya ve Orta Asya hinterlandı için bir başlangıç noktasına çevirmeyi kendisine vizyon edinen Ardahan Üniversitesi, bu amaçla Ahıska Devlet Üniversitesi'yle yaptığımız bu anlaşmayla Avrupa'daki ERASMUS gibi bir program oluşturarak öğrenci ve öğretim üyesi değişimini gerçekleştirmek ve çeşitli alanlarda işbirliği kurmak için önemli bir adım atmış bulunuyoruz. Hepimize hayırlı ve uğurlu olsun" dedi.

GELAŞVİLİ: "KAFKASYA ÜNİVERSİTELER BİRLİĞİ'NİN MEYVELERİNİ ALIYORUZ"

Ahıska Devlet Üniversitesi Rektörü Prof. Dr. Tina Gelaşvili de, "Kafkasya Üniversiteler Birliği, Ardahan Üniversitesi'nin akademik açılışında imzalanan ön protokolle kurulmuştu. Şu anda bunun meyvelerini almış olduğumuzu görüyorum. Bu nedenle çok mutluyum. Hayırlı olsun" diye konuştu.

ardahan GAZETE.indd 18 24.05.2012 07:15:48

ULUSLARARASI BİLİMSEL PROTOKOL

Ardahan Üniversitesi, BBCA (Biotechnology and Biological Control Agency) ve Kayseri Şeker Fabrikası arasında 22 Mayıs 2009 tarihinde yabancı otlarla biyolojik mücadele konusunda bilimsel işbirliği anlaşması yapıldı.

Bilimsel işbirliği anlaşma törenine Ardahan Üniversitesi Rektör Yardımcısı Prof. Dr. Rüstem Hayat ve BBCA'dan Dr. Massimo Cristofaro ve Francesca Di Cristina katıldı.

Bilimsel İşbirliği Anlaşması ile ilgili olarak bir açıklama yapan Dönemin Ardahan Üniversitesi Rektör Yardımcısı Prof. Dr. Rüstem Hayat, bu tür bilimsel işbirliği ve anlaşmaların hem üniversitenin hem de bölgenin kalkınmasına önemli katkılar sağlayacağını belirterek, "Ardahan Üniversitesi olarak yurt içinde olduğu kadar yurt dışındaki kurum ve kuruluşlarla da bilimsel işbirliğine çok büyük önem vermekteyiz" dedi.

Ardahan Üniversitesi uluslararası işbirliği anlaşmalarına imza atıyor.

"TARIM ALANINA KATKI SAĞLAYACAK"

Gerçekleştirdikleri bilimsel işbirliği çalışmaları ile hem Ardahan Üniversitesi'nin hem de bölgenin kalkınmasına ciddi katkılar sağlamayı hedeflediklerini söyleyen Prof. Dr. Rüstem Hayat, şöyle konuştu: "Bu çerçevede İtalya'nın BBCA kuruluşu ile yaptığımız işbirliği de tarım alanına katkı sağlayacaktır. Sadece belli yabancı bitkilerle beslenen bazı böceklerin konukçularını (beslendiği bitkiyi) tespit etmek, etkinlik testleri yapmak ve söz konusu yabancı otlarla biyolojik mücadele potansiyelini ortaya koymak amacıyla bu işbirliğine gidilmiştir."

ardahan GAZETE.indd 19 24.05.2012 07:15:50

İLÇELER DE IŞIĞA

Bir yaşını henüz dolduran Ardahan Üniversitesi gerçekleştirdiği projelerle bölgenin umudu olmaya devam ediyor. 2010 yılında Göle ve Çıldır'da; 2011 yılında Damal, Hanak ve Posof'ta birer meslekyüksekokulu; 2012 yılında Göle'ye Orman Fakültesi'nin açılması planlanıyor.

Ardahan Üniversitesi, bölgenin geleceğine yön verecek projelerinden biri olan ilçelere meslek yüksekokulu ve fakülte açılması ile ilgili kararını basın toplantısıyla açıkladı.

Ardahan Üniversitesi Kurucu Rektörü Prof. Dr. Ramazan Korkmaz, bu projelerden biri olan Ardahan'a bağlı ilçelerde fakülte ve yüksekokul açılmasına ilişkin senato kararını, senato üyeleriyle birlikte 23 Aralık 2009 tarihinde düzenlediği basın toplantısıyla müjdeledi.

Ardahan Üniversitesi Senatosu'nun 14 Aralık 2009 tarihinde aldığı karara göre, 2010 yılında Göle ve Çıldır'da; 2011 yılında Damal, Hanak ve Posof'ta birer meslek yüksekokulu; 2012 yılında Göle'ye Orman Fakültesi'nin açılması planlanıyor. Ardahan Üniversitesi Kurucu Rektörü Prof. Dr. Ramazan Korkmaz, Ardahan Üniversitesi'nin Türkiye'de en hızlı büyüyen üniversitelerden biri olduğunu vurgulayarak, şunları söyledi: "Bir ülkenin gelişmesi ilerlemesi ve geleceğe güvenle bakabilmesi o ülkedeki insanların kalitesi ile doğru orantılıdır. Gelecek, bu hedefe yönelik iyi eğitim almış bireyler yetiştiren toplumların olacaktır. Türkiye Cumhuriyeti hükümeti kurulduktan sonra Büyük Önder Atatürk'ün ilk yaptığı şeylerden birisi

ardahan GAZETE.indd 20 24.05.2012 07:15:54

KARIŞIYOR

Türkiye'deki okullaşma oranını arttırmak olmuştur. Biz de bu hedef doğrultusunda çalışmalarımızı sürdürüyoruz. Ardahan Üniversitesi olarak, kısa sürede çok büyük aşamalar kaydettik."

Rektör Korkmaz, Serhat şehri Ardahan'ı, ülkemizin Kafkasya ve Orta Asya'ya açılan bir başlangıç noktası yapma ülküsünde olan Ardahan Üniversitesi'nin, 21. yüzyılı okumaya ve çağın gereklerine göre donatılmış bireyler yetiştirmeye devam edeceğini belirterek, "Okuyan, büyüyen, kurtulan her evlâdımızla; ülkemiz de büyüyüp gelişecektir. Geleceğimizi şekillendirecek gençlerimizin yetişeceği yüksekokul ve fakültelerimizin, ilçelerimize, Ardahanımıza, ülkemize ve insanlığımıza hayırlı olmasını diliyorum" dedi.

Dönemin Göle Kaymakamı Ali Uysal:

"Bölgede Yeni Bir Hayat..."

"Göle; mülki amirleri, belediye başkanı, ilçe başkanları, encümenleri, muhtarları, dernekleri, sivil toplum örgütleriyle tek vücut olacaktır. Bu konuda üzerimize ne düşüyorsa yapmaya hazırız. Sayın Rektörümüzü dinlerken omuzlarımın havaya kalktığını hissediyorum. Çünkü çok güzel tespitleri var, vizyonu çok geniş, misyonu ve stratejisi var. Hepimizin amacı da vizyon, misyon ve strateji sahibi insanlar yetiştirebilmek. Ardahan Üniversitesi'nin, çevresindeki bu yüksekokullar ve fakültelerin Kuzeydoğu Anadolu'da, Anadolu'nun kilidi olacağını ve bölgede yeni bir hayat, yeni bir dönem başlatacağını umuyorum. Sayın Rektörüme ve ekibine saygılarımı sunuyorum."

Dönemin Hanak Kaymakamı Süleyman Ovalı:

"Karar, Hanak'ta Güzel Meyveler Verecek"

"Hanak'ın Ardahan'a en yakın ilçe olma gibi bir avantajı var. Hanak; barış, huzur ve kardeşliğin olduğu, eğitim açısından da ülkeye yetişmiş insanlar kazandırmış bir ilçemizdir. Dolayısıyla Sayın Rektörümüzün ve senatosunun bu isabetli kararlarının, Hanak'ta güzel meyveler vereceğine inanıyorum. Hayırlı ve uğurlu olsun."

Dönemin Damal Kaymakamı Kadir Taner Eser:

"Bu Güç ve İrade Bizde Var"

"Bizim en önemli değerlerimiz Ulu Önder Atatürk'ün dağlarımıza yansıyan silueti, yöre insanımızın yaşayışını çocuklarımıza oyuncak olarak gösterdiği Damal bebeği ve el sanatlarımızdır. Bütün bunların hepsini kültürel değerlerimizin bir parçası olarak görüyorum. Ardahan Üniversitesi gibi akademik ve ilmi bir camianın buna müdahale etmesi, daha üst seviyelere getirmesi bizi son derece mutlu edecektir. Ardahan Üniversitesi'nin değerli senato üyelerinin almış olduğu bu karar için sonsuz teşekkürlerimi sunuyorum. Ben de ilçem adına isteklerinizi en kısa sürede yerine getireceğimizin sözünü veriyorum. Bu güç ve irade bizde var. Bugün burada bunun küçük bir yansımasını görüyorsunuz."

ardahan GAZETE.indd 21 24.05.2012 07:16:02

Posof Kaymakamı Muammer Köken:
"Geleceğimize yapılmış bir yatırım"

"Bizi zor bir sürecin beklediğini biliyoruz; ama biz, büyük bir kararlılığa sahibiz. Üzerimize düşen her türlü fedakârlığı yapacağımızdan kimsenin kuşkusu olmasın. Bizler eğitimin sadece ekonomik boyutunu değil aynı zamanda kültürel ve insani boyutunu düşünüyoruz. Bunun geleceğimize yapılmış bir yatırım olduğunun bilincindeyiz. Şuna inanıyoruz ki Posof'a gelinirse değer kazanılır. Bizler sizlerin bize emanet edeceğiniz öğrenci ve hocalardan değer alıp, değer katacağız. Biz kendimize güveniyoruz ve bunu başaracağız. Sayın rektörüme ve üniversite senatosuna teşekkür ediyorum."

Hanak Belediye Başkanı Taşdemir Çoban:
"Çalışmaları başlatıyoruz"

"Karardan çok memnun olduk. Bu saatten sonra büyüğümüzle, küçüğümüzle, idari, siyasi ve bürokrasimizle sayın rektörümüze yardımcı olmamız gerekiyor. Yüksekokulun altyapısının tamamlanması için çalışmaları yarından itibaren başlatıyoruz. Bu güzel karar hayırlı uğurlu olsun.''

ardahan GAZETE.indd 22 24.05.2012 07:16:22

Göle Belediye Başkanı Sabri Muratoğlu:

"Göle için tarihi bir gün"

"Bugün Göle için gerçekten tarihi bir gün. Ben Göle halkı adına sayın rektörüm ve senatosuna almış oldukları bu karardan dolayı teşekkürlerimi sunuyorum. Yıllardır özlemini çektiğimiz ilçemizin kültürel, sosyal, ekonomik boyutunun gelişmesi için fırsat gördüğümüz yüksekokulun varlığı için yıllardır mücadele veriyorduk. Hamdolsun bugün bu kararın sevinci mutluluğu içindeyiz. Şunu çok iyi biliyoruz ki işin zor tarafı Göle halkına düşüyor. Çünkü buranın altyapısını hazırlamak bizim işimiz ve biz bugünden itibaren kolları sıvayacağız. Ben burada Göle halkına ve sizlere bunun sözünü veriyorum."

Damal Belediye Başkanı Gülcemal Fidan:

"Tek yumruk olacağız"

"Yıllardır kurduğumuz hayalin hayat bulmasına, yeşermesine vesile olan bu önemli karar için senato üyelerine teşekkür ediyorum. Biz Damal Belediyesi, Kaymakamlık ve ilçe halkı olarak tek yumruk olacağız. Ardahan Üniversitesi, kısa zamanda büyük aşamalar kaydetti. Bu da sayın rektörümüzün geniş ufku ve vizyonu sayesinde olmuştur. Atatürk Silueti, Damal bebekleri ve yöresel el sanatlarıyla diğer ilçelerden daha şanslıyız. Bu şansı da en iyi şekilde kullanacağız."

Posof Belediye Başkanı Şükrü Bozyiğit:

"Halkımızda büyük heyecan yarattı"

"İlçemizde yüksekokul açılması kararı, halkımızda büyük bir heyecan ve beklenti yarattı. Yüksekokulun ilçemize ekonomik ve kültürel anlamda büyük katkılar sağlayacağını biliyoruz ve bunun bilincindeyiz. Biz de yüksekokulumuzun altyapısıyla ilgili çalışmalarına en kısa zamanda başlayıp eksikliklerini tamamlayacağız. Bunun sözünü veriyorum. Buraya gelecek öğrencilerimizi ve hocalarımızı en iyi şekilde ağırlayacağız. Bundan kimsenin kuşkusu olmasın. Bu karar ülkemize, Ardahan'ımıza ve tüm Posoflulara hayırlı olsun."

ardahan GAZETE.indd 23 24.05.2012 07:16:44

GÖLE'DE PANEL DÜZENLENDİ

Göle Yüksekokul ve Fakülte Derneği bir panel düzenleyerek, yüksekokul için gerekli altyapıların durumunu ve bu sürecin Göle'ye katkılarını tartıştı. Panele Ardahan Üniversitesi Öğr. Gör. İhsan Kurtbaş, yerel yöneticiler, dernek üyeleri, sivil toplum örgütleri ve çok sayıda vatandaş katıldı.

Göle Yüksekokul ve Fakülte Derneği bir panel düzenleyerek, yüksekokul için gerekli altyapıların durumunu ve bu sürecin Göle'ye katkılarını tartıştı.

26 Ocak 2010 tarihinde düzenlenen panelin açılış konuşmasını Göle Yüksekokul ve Fakülte Derneği Başkanı Erdal Durak yaptı.

Ardahan Üniversitesi Senatosu'nun ilçelerde yüksekokul açma kararının ardından Göle Fakülte Derneği olarak alt yapıyı tamamlamak ve yüksekokul binasının tahsisi için çalışmaların başlatıldığını söyleyen Durak, "Göle'de yüksekokul için kamuya ait uygun binaları tespit ettik, bununla ilgili gerekli kurumlardan bu binaların yüksekokula verilmesi için girişimlerde bulunduk. Fakülte Derneği olarak kurumlar ve sivil toplum örgütleri ile ortak çalışmalar neticesinde yüksekokulun en kısa zamanda açılması için mücadele başlattık" dedi.

"ARDAHAN ÜNİVERSİTESİ, BÖLGENİN GELECEĞİNE YÖN VERECEK"

Panele konuşmacı olarak katılan, dönemin Ardahan Üniversitesi Basın ve Halkla İlişkiler Müdürü Öğretim Görevlisi İhsan Kurtbaş, herhangi bir reformun başarısının idealizmden hareketle atılmış ciddi ve samimi adımlara bağlı olduğunu belirterek, Ardahan Üniversitesi'nin bir bilim politikası, misyon ve vizyon ile bu misyon ve vizyona uygun stratejilerle yola çıktığını ifade etti. Kurtbaş, konuşmasında ayrıca şunları söyledi: "Sayın rektörümüzün her zaman belirttiği gibi, gelecek iyi eğitim almış bireyler yetiştiren toplumların olacaktır. Serhat şehri Ardahan'ı, ülkemizin Kafkasya ve Orta Asya'ya açılan bir başlangıç noktası yapma ülküsünde olan Ardahan Üniversitesi, bölgenin geleceğine yön verecek, bu toprakların kaynaklarını işleyecek ve değerlendirecek bir dizi karar almış ve bunları uygulamaya başlamıştır. Bu kararlardan biri de Ardahan Üniversitesi Senatosu'nun 10 Aralık 2009 tarihinde aldığı karardır. Buna göre, 2010 yılında Göle ve Çıldır'da birer yüksekokul, 2011'de Damal Hanak ve Posof'ta birer yüksekokul ve 2012 yılında da Göle'de bir Orman Fakültesi açılması kararlaştırılmış ve bu doğrultuda YÖK nezdinde gerekli girişimler başlatılmıştır. Bu süreçte sayın rektörümüzün Göle'ye güveni tamdır."

ardahan GAZETE.indd 24 24.05.2012 07:16:46

ARDAHAN ÜNİVERSİTESİ ERASMUS PROGRAMI'NDA

Ardahan Üniversitesi, Avrupa Birliği Eğitim ve Gençlik Programı (ERASMUS)'na kabul edildi.

Ardahan Üniversitesi, vizyonu ve misyonu çerçevesinde bir yandan kuruluş aşamasını tamamlarken bir yandan da uluslararası bir üniversite olma yolunda önemli adımlar atmaya devam ediyor. Bu kapsamda başvurusu yapılan Avrupa Birliği Eğitim ve Gençlik Programı (ERASMUS) olumlu sonuçlandı. Üniversitemiz bundan böyle Avrupa'daki üniversitelerle ikili anlaşma yapabilecek; öğrenci, öğretim üyesi ve personel değişimi gerçekleştirebilecek.

Erasmus öğrencilerimiz Mainz Johannes Gutenberg Üniversitesi'nde eğitim alıyorlar.

Konuyla ilgili 31 Aralık 2009 tarihinde açıklama yapan Ardahan Üniversitesi Rektörü Prof. Dr. Ramazan Korkmaz, üniversite olmanın doğasında gücünü yerel unsurlardan alıp uluslararasılaşma yetisinin olduğunu vurgulayarak şunları söyledi: "Üniversite öğrencileri ve personelinin uluslararası hareketliliğini öngören 'ERASMUS' programına üniversitemiz de kabul edilmiştir. Misyonumuzda Ardahan gibi bir son noktayı ülkemizin Kafkasya ve Orta Asya'ya açılan bir başlangıç noktası yapmak vardır. Yola çıkarken varacağımız hedefi önceden belirlemiştik. Ardahan Üniversitesi ulusal bir dünya üniversitesi olacaktır. Bu bağlamda ERASMUS programı ilk teşebbüsümüz değil. Bir yaşını henüz doldurmamıza rağmen Türkiye'de, Kafkasya Üniversiteler Birliği'ni kuran Türkiye'de ilk üniversite olduk. Bu program ve benzer programlar bundan sonra da olacaktır. Ardahan'da küçük bir dünya kuracağız; renkli, huzurlu, modern ve birbirini anlayan bir dünya".

ardahan GAZETE.indd 25 24.05.2012 07:16:49

HALK İLE ÜNİVERSİTE ARASINDA BİR KÖPRÜ

Ardahan Üniversitesi Gençlik Eğitim Merkezi Derneği (ARÜGEM) çalışmalarına büyük bir hızla başladı. Bütün üyelerinin katıldığı ilk genel toplantıda, Ardahan'ın geleceğine yönelik önemli kararlar alındı.

Bölge coğrafyasının yapısına katkıda bulunmak; bunun yanı sıra yerel halk ile üniversite arasında köprü vazifesi görerek üniversitenin sosyal sorumluluk bilincini geleceğe taşıma hedefiyle Ardahan Üniversitesi Gençlik Eğitim Merkezi Derneği (ARÜGEM) kuruldu ve ilk genel kurul toplantısını gerçekleştirdi.

30 Aralık 2009 tarihinde kurulan Ardahan Üniversitesi Gençlik Eğitim Merkezi Derneği, Canan Korkmaz başkanlığında Ardahan Üniversitesi İnsani Bilimler ve Edebiyat Fakültesi'nde ilk genel kurul toplantısını düzenledi. 15 Ocak 2010 tarihinde yapılan toplantıya Ardahan Üniversitesi Rektörü Prof. Dr. Ramazan Korkmaz, Rektör Yardımcısı Prof. Dr. Cafer Eken ile Dönemin Rektör Yardımcısı Prof. Dr. Doğan Kaya ve Genel Sekreter Selim Bekar da katıldı. Bütün üyelerin hazır bulunduğu ilk toplantı iyi dilek temennileriyle başlarken aynı zamanda yönetim ve denetim kurulu oluşturuldu. Toplantıda ayrıca, derneğin Avrupa Birliği projelerinden nasıl istifade edebileceği ve derneğin gelişmesi konusunda fikir alışverişinde bulunuldu.

ardahan GAZETE.indd 26 24.05.2012 07:16:51

ARÜGEM

REKTÖR PROF. DR. RAMAZAN KORKMAZ

"HER TÜRLÜ DESTEĞİ VERECEĞİZ"

Ardahan Üniversitesi Rektörü Prof. Dr. Ramazan Korkmaz, Ardahan Üniversitesi olarak derneğe ellerinden gelen her türlü desteği vereceklerini söyleyerek, derneğin Ardahan'a ve Ardahan Üniversitesi'ne büyük katkı sağlayacağına olan inancını dile getirdi. Korkmaz, "İnşallah hep beraber Ardahan'ı ve üniversitemizi hak ettiği yere taşıyacağız. Bunun bilinci ve inancındayız. Hepinize başarılar diliyorum ve teşekkürlerimi sunuyorum" dedi.

ARÜGEM BAŞKANI CANAN KORKMAZ

"AMAÇ, ARDAHANIMIZIN VE ÜNİVERSİTEMİZİN GELİŞMESİ"

Toplantıda konuşan ARÜGEM Başkanı Canan Korkmaz, "Bu dernekle Ardahan'a ve Ardahan Üniversitesi'ne sosyal ve kültürel anlamda büyük katkılar sağlayacağımıza inanıyorum. Çalışmalarımız büyük bir özveri ve fedakârlıkla devam edecek. Tek amacımız, Ardahan'ımızın ve üniversitemizin gelişmesi ve hak ettiği yere gelmesidir. Derneğimiz Ardahan'a ve ülkemize hayırlı ve uğurlu olsun" dedi.

Derneğin geleceğe ilişkin projeleri arasında gençlere yönelik çeşitli kurslar açmak ve Ardahan'da büyük bir kongre ve kültür merkezi kurmak olduğuna dikkat çeken Korkmaz, derneğin yakın zamanda İngilizce ve Rusça kursları ve bayanlara yönelik çeşitli kurslar açmayı planladığını ifade etti. Korkmaz, "Ayrıca Ardahan Üniversitesi kütüphanesinin açılışını da önümüzdeki günlerde gerçekleştireceğiz" dedi.

ardahan GAZETE.indd 27 24.05.2012 07:16:59

ÖĞRENCİLER GENÇLİK ŞÖLENİNDE BULUŞTU

Ardahan Üniversitesi öğrencilerinin organize ettikleri gençlik şöleni oldukça renkli görüntülere sahne olurken kolbastı ve Kafkas dansları izleyenlere keyifli anlar yaşattı.

Ardahan Üniversitesi öğrencileri, düzenledikleri şölen ile oldukça keyifli anlar yaşadı.

25 Aralık 2009 tarihinde gerçekleştirilen etkinlik, saygı duruşu ve İstiklâl Marşımızın okunmasıyla başladı. Şölen; halk oyunları, şarkılar, türküler ve şiirlerle devam ederken, katılımcıların oldukça keyif aldıkları gözlendi.

Üniversite öğrencilerinin hazırlayıp sunduğu kolbastı yoğun ilgi görürken, tribünlerdeki öğrencilerin oyuna eşlik ettikleri an renkli görüntülere sahne oldu. Herkesin merakla beklediği Kafkas dansı ise izleyenleri büyüledi. Oyun âdeta, binlerce yıllık bir geçmişe sahip Kuzey Kafkasya kültürünü günümüze taşıdı.

Oldukça güzel bir atmosferin yaşandığı gecede öğrenciler ayrıca şiirler okudular, şarkılar söylediler ve tempo tuttular. Festivalin sonuna doğru ise tribünlerde hiçbir izleyicinin kalmadığı, herkesin sahnede halay çektiği gözlendi.

"ÖĞRENCİLERİMİZİN YANINDA OLACAĞIZ"

Dönemin Ardahan Üniversitesi Rektör Yardımcısı Prof. Dr. Doğan Kaya, festivali izlemekten büyük keyif aldıklarını belirterek, şunları söyledi: "Üniversiteler sadece eğitim veren kurumlar değil, aynı zamanda bir şehrin, bir ülkenin ve hatta insanlığın sosyal ve kültürel nosyonlarını oluşturan ve onları yeniden inşa eden merkezlerdir. Üniversitemiz, bunun bilincinde olduğu için öğrencilerimizin ilgi duyduğu alanlarda etkinlikler düzenleyerek ya da bu güzel atmosferde olduğu gibi bu etkinlikleri destekleyerek öğrencilerimizin yanında olacaktır."

ardahan GAZETE.indd 28 24.05.2012 07:17:11

ARDAHAN ÜNİVERSİTESİ'NDEN TEKNOLOJİK ATILIM

Türkiye'de sadece birkaç üniversitede bulunan akıllı sınıflar, Ardahan Üniversitesi İnsani Bilimler ve Edebiyat Fakültesi ile Mühendislik Fakültesi'nde de açıldı.

9 Mart 2010 tarihinde başlayan uygulama ile Ardahan Üniversitesi öğrencileri, gelişmiş üniversitelerin öğretim elemanı ve eğitim altyapısından yararlanılabilecek. Derslerin işitsel ve görsel olarak daha zengin bir biçimde öğretilebilmesi ve öğrencilerin daha donanımlı eğitilebilmesi için ileri düzeyde bir imkan sunan akıllı sınıfların içinde projeksiyon cihazı, tepegöz, dizüstü bilgisayar, internet bağlantısı, interaktif tahta, döküman kamerası, sunum kumandası, ses sistemi, renkli lazer yazıcı, motorlu projeksiyon perdesi gibi yüksek teknoloji ürünleri bulunuyor.

Konuyla ilgili açıklama yapan Ardahan Üniversitesi Rektörü Prof. Dr. Ramazan Korkmaz, enformasyon çağı olarak adlandırılan bir dönemde bilginin önemine ve akışkanlığına dikkat çekerek, Ardahan Üniversitesi'nin kısa zamanda Ulu Önder Atatürk'ün hedef gösterdiği muasır medeniyetler seviyesinin üstüne çıkma yolunda önemli atılımlar gerçekleştirdiğini söyledi.

Rektör Korkmaz, kurulumu tamamlanan ve faaliyete geçen akıllı sınıflar uygulaması ile dil, coğrafya, mekân veya mesafe gözetmeksizin her türlü akademik ve kültürel paylaşımların interaktif şekilde yürütülebileceğini vurguladı. Korkmaz, "Ardahan Üniversitesi, böylece dünyanın herhangi bir yerindeki aynı teknolojiye sahip sınıflarla video konferans sistemi aracılığıyla bilgi paylaşabilecektir" dedi.

"DİL, COĞRAFYA, MEKÂN, MESAFE GÖZETMEKSİZİN"...

REKTÖRLÜK YENİ BİNASINA TAŞINDI

Ardahan Üniversitesi Rektörlüğü ve ona bağlı idari birimler yeni hizmet binasına taşındı. Bodrum, giriş ve birinci kattan oluşan yeni rektörlük hizmet binasının bodrum katında daire başkanlıklarının arşiv ve depoları bulunurken, giriş katında; Strateji Geliştirme Daire Başkanlığı, İdari ve Mali İşler Daire Başkanlığı, Yapı İşleri ve Teknik Daire Başkanlığı, Sağlık Kültür ve Spor Daire Başkanlığı, Şube Müdürlükleri ile Basın ve Halkla İlişkiler Müdürlüğü yer alıyor. Binanın üst katında ise Rektörlük, Genel Sekreterlik, Personel Daire Başkanlığı, Hukuk Müşavirliği ve Rektör Yardımcılarının makam odaları bulunuyor.

ardahan GAZETE.indd 29 24.05.2012 07:17:30

ARDAHAN'DA İLK DEFA OPERA SAHNELENDİ

Ardahan Üniversitesi, bir ilk'e imza attı. Nahçıvan Devlet Üniversitesi Tiyatro Grubu sanatçıları, Ardahan'da "Arşın Mal Alan" isimli oyunu sahneledi. Ardahan Üniversitesi'nin katkılarıyla düzenlenen bu etkinlik, Ardahan'da ilk defa sahnelenen opera olarak tarihe geçti.

Ardahan'da ilk defa opera sahnelendi. Ardahan Üniversitesi'nin davetlisi olarak Ardahan'a ilk defa gelen Üzeyir Hacıbeyov'un yazdığı, Nahçıvan Devlet Üniversitesi Tiyatro Grubu sanatçıları tarafından sahnelenen "Arşın Mal Alan" isimli oyun, büyük ilgi ve beğeni topladı.

Ardahan Halk Eğitim Merkezi Salonu'nda 20 Kasım 2009 tarihinde sahnelenen oyunu, dönemin Vali Yardımcısı Alper Balcı, Ardahan Üniversitesi Rektörü Prof. Dr. Ramazan Korkmaz, Nahçıvan Devlet Üniversitesi Rektörü Prof. Dr. İsa Hebibbeyli, ARÜ Rektör Yardımcısı Cafer Eken ile dönemin İl Jandarma Alay Komutanı İbrahim Gürpınar ve dönemin rektör yardımcıları Prof. Dr. Rüstem Hayat ve Prof. Dr. Doğan Kaya ile Ardahan Üniversitesi öğrencileri ve çok sayıda vatandaş seyretti.

"HEM ÖĞRETİRİZ HEM DE ÖĞRENİRİZ"

Oyunun sonunda bir konuşma yapan Nahçıvan Devlet Üniversitesi Rektörü Prof. Dr. İsa Hebibbeyli, Ardahan'da üniversite açılmasının büyük bir hadise olduğunu söyleyerek, "Ardahan Üniversitesi ile kuracağımız işbirliği; kültür, spor, eğitim ve bilim sahalarına intikal edecektir. Bu şekilde biz içimizde gelişe gelişe, özümüzü geliştire geliştire Kafkasların bir örneği olacağız. Ben bir yıl içerisinde Ardahan Üniversitesi'nde büyük işler yapıldığını gördüm. Biz de kardeş olarak, kardeş üniversite olarak çok tanıdığımız ve sevdiğimiz hürmetli Prof. Dr. Ramazan Korkmaz'ın rehberliğiyle bu üniversitenin kalkınması için elimizden geleni yapacağız. Biz hem öğretiriz hem de öğreniriz. Ardahan Üniversitesi kısa zamanda öğretecek duruma gelmiştir. Kısa zamanda gördüğü işler hayale sığmayan işlerdir" dedi.

ardahan GAZETE.indd 30 24.05.2012 07:17:37

İKİ YENİ ÜNİVERSİTEDEN HİLMİ YAVUZ SEMPOZYUMU

Ardahan Üniversitesi, Mardin Artuklu Üniversitesi ve Mardin Valiliği'nin ortaklaşa düzenlediği Hilmi Yavuz Akademik Sempozyumu 19 Nisan 2009 tarihinde Mardin Atatürk Kültür Merkezi'nde gerçekleştirildi.

Hilmi Yavuz'un; şair, yazar, felsefeci ve entelektüel kimlikleriyle değerlendirildiği sempozyuma çok sayıda akademisyen ve araştırmacı katıldı. Dört ayrı oturumdan oluşan sempozyumda Hilmi Yavuz; şiirleri, düzyazıları ve felsefe hayatına yapmış olduğu katkılarıyla ele alındı. Ortaklaşa düzenlenen sempozyumda bir konuşma yapan Ardahan Üniversitesi Rektörü Prof. Dr. Ramazan Korkmaz, böylesine geniş katılımlı bir sempozyumda bulunmaktan duymuş olduğu heyecan ve memnuniyeti dile getirerek yeni kurulan üniversitelerin bu tür akademik etkinlikler sayesinde hızlı bir şekilde gelişerek bilim hayatına önemli katkılar sağlayacaklarını ve bu etkinliklerde üniversiteler ve diğer kurumlarla yapılacak işbirliğinin yadsınamaz önemde olduğunu vurguladı.

"Kafkaslardaki kalkışımızın ilk durak noktası"

Ardahan Üniversitesi Rektörü Prof. Dr. Ramazan Korkmaz ise Kafkaslara açılan ilk kapımız olan, kardeşlik bağlarını ilk kurduğumuz, Kafkaslardaki kalkışımızın ilk durak noktası olan Nahçıvan Devlet Üniversitesi'ne ve değerli rektörü Prof. Dr. İsa Habibbeyli'ye çok teşekkür ediyorum, diyerek başlayan konuşmasında şunları ifade etti: "Sayın Rektör, bugün üniversitemizde yabancı öğretim üyesi olarak ilk dersi vermiş oldu. Azerbaycan'ın kadim tarihini, Azerbaycan Edebiyatı'nın kısa bir özgeçmişini anlattı. Öğrenciler de dersi ilgiyle ve büyük bir keyifle dinlediler. İki üniversite olarak ortak kararlar aldık ve bunları uygulamaya başladık. Ayrıca ortak bir kütüphane de kuruyoruz."

Konserin akabinde Ardahan Üniversitesi Rektörü Prof. Dr. Ramazan Korkmaz, Nahçıvan Devlet Üniversitesi Rektörü Prof. Dr. İsa Habibbeyli'ye ve oyun ekibine Ardahan Üniversitesi'ni tanıtan materyallerden oluşan bir dosya takdim ederken, Prof. Dr. Habibbeyli de Prof. Dr. Korkmaz'a bir tablo hediye etti.

ardahan GAZETE.indd 31 24.05.2012 07:17:46

LOGOMUZUN ANLAMI VE AÇILIMI

Ardahan Üniversitesi'nin logosu; Kafkasya ve Orta Asya halkları tarafından sıkça kullanılan "koçbaşı" simgesinden kompoze edilmiş, ortasında insan figürü bulunan bir kar tanesidir. Logoyu oluşturan temel figürasyonların anlamı ve açılımı şöyledir:

ORHUN YAZITLARINDAKİ "RA/RE" HARFİ

RA/RE harfi; Orhun alfabesindeki "RA/RE" harfidir ve Oğuz Boyu'nun ana damgasıdır. Oğuz boylarının bütünlüğünü ve dirliğini simgeler; birleştirici bir özelliği vardır. Üniversitemizin logosundaki bu figür; farklılıkların özündeki temel birliğe işaret eder.

KOÇBAŞI

Koçbaşı; Kafkasya ve Orta Asya'daki Turanî kavimlerin kullandığı temel bir simgedir. Halı, kilim, çorap, kazak ve diğer dokumalar ile bina süslemelerinde sıkça kullanılan bu motif; ölüme karşı yaşamın dinginliğini ve esenliğini simgeler. Muhataba, "Ölüm var ise, ona karşı merdane durmak gerekir" mesajını verir. Bir efsaneye göre de; cenaze merasiminde baskına uğrayan ve tamamı katledilen Türklerden geriye biri erkek, diğeri kız olmak üzere iki çocuk kalır. Bu çocukları düşmandan kaçıran ve Isık Göl'e getiren Buğu-Ene/Maral Ana, onlara; "İşte sizin yeni yurdunuz burası. Burada toprağı ekin, balık avlayın, hayvan yetiştirin ve binlerce yıl huzur içinde yaşayın. Soyunuz, nesliniz çoğalsın. Analarınızın-babalarınızın dilleriyle

konuşmaktan, şarkı söylemekten zevk alın. İnsan gibi yaşayın. Ben hep sizinle olacağım" der. Türkler bu kutsal gölün etrafında çoğalır ve dünyaya yayılırken Buğu Ene/ Maral Ana'ya olan saygılarını ifade etmek için de onun boynuzlarını damga olarak kullanırlar. Bu damga, ölümün eşiğinden yaşamın sonsuz esenliğine açılmayı, umudu ve insanlığın kendisi olarak yaşama azmini simgeler. Her şeyin bittiği anda yeniden dirilmeyi ifade eder. Üniversitemizin logosundaki koçbaşı veya maral boynuzu figürü, böylesi derin ve kapsayıcı bir kültür dokusuna gönderme yapar.

KAR TANESİ

Kar tanesi; tek başınalığı, biricik olmayı, safiyeti, masumiyeti, başkasına benzememeyi simgeler. Hiçbir kar tanesi birbirine benzemez; insanlar gibi; milyarlarca insan, fiziksel olarak da ruhsal olarak da birbirini andırıp çağrıştırsa da asla birbirinin aynısı değildir. Ayrıca hiçbir kar tanesi gökyüzünden düşerken bir başka kar tanesine yapışmaz, hep kendi yolunda ve sınırlarında kalır. Bu durum, insanların birbirinin varlık alanlarına duyduğu saygıyı ifade eder. Üniversitemizin amblemindeki kar tanesi figürü; kendine özgülüğü, bireyselliğin dokunulmazlığını, bütün yaşam boyunca başkalarının varlık alanlarına duyulan saygıyı ve kardeşçe yaşama felsefesini ifade eder. Ayrıca tek bir kar tanesi düştüğünde kar yağmış sayılmaz, ancak topluca ve sürekli bir oluşla "kar yağma" edimi gerçekleşmiş olur. Kar tanesi, üniversitemizde yetişecek gençlerin, bireyselliklerini koruyarak toplumsal bir oluşun temel dinamiği olmaları gerektiğini de vurgular.

ardahan GAZETE.indd 32 24.05.2012 07:17:47

DÖRT ANA VE ARA YÖN

Bir konumlanma göstergesi olan yönler; bulunduğumuz yerden hareketle, dünyaya doğru yürümeyi açılmayı ve dünyayı sistematik biçimde okumayı anlamayı ifade eder. Ancak merkezinde insanın olduğu bir yönler göstergesi; hakikate ulaşmadaki yolların çeşitliliğine rağmen, başarıdaki asıl sırrın insana ait olduğunu gösterir. İnsan, dünyayı okuyup anladıkça kendini okur ve anlar. İnsan merkezli yönler figürü, üniversitemizin hümanist karakterini de ifade eder.

İNSAN FİGÜRÜ

İnsan figürü;

a- (.) İnsan kafasını simgeleyen nokta; bildiklerimizin bilmediklerimiz yanında bir nokta olduğuna ve her şeyin bir noktayla başladığına işaret eder.

b- Koçbaşı motifli insan figürü; insan merkezli bir yaşam felsefesini imler. Bilim yolundaki temel hareket noktamızın insan merkezli bir anlayışa sahip olduğunu gösterir.

MAVİ RENK

Göksel bir kutsiyeti, özgürlük ve sonsuzluğu simgeleyen mavi renk, düşsel derinliğe çağırdığı insana umudu ve ölmezlik duygusunu aşılar.

BEYAZ RENK

Masumiyeti, şeffaflığı ve asaleti simgeleyen beyaz renk, Üniversitemizin şeffaf dokusuna ve bilimin mutlak egemenliğine olan inancına vurgu yapar.

"IŞIĞA KARIŞIN..."

"ışığa karışın…" ifadesi; insanın varlığı ile özü, dünya ile kendisi, geçmiş ve gelecek ile olan ilgisini kesintisiz devam ettirebilmesi için ışığa karışması, yani okuması, bilimin aydınlığında tinsel varlığını enerjiye/ışığa dönüştürerek mesafeleri böylesine büyük bir hızla aşması gerektiğini vurgular.

ARDAHAN ÜNİVERSİTESİ
2008

ardahan GAZETE.indd 33 24.05.2012 07:17:48

ARDAHAN'IN TARİHİ VE TURİSTİK YERLERİ

Yaklaşık 3 bin yıllık geçmişe sahip olan Ardahan, tarihi ve turistik mekanları ile önemli bir zenginliğe sahip... Özellikle birbirinden ihtişamlı kaleleri ve Çıldır Gölü, ilimizde görmeniz gereken yerlerin başında geliyor.

Ardahan Kalesi

Ardahan Kalesi çevresinde yapılan Prehistorik araştırmalar, (M.Ö. 3500-2000) Eski Tunç Çağı'na ait yerleşmenin varlığını ortaya koymuştur. Ardahan Kalesi, Osmanlı döneminde 16. yüzyıl ortalarında, Kanuni Sultan Süleyman'ın emriyle inşa edilmiş ve günümüze kadar ulaşmayı başarmıştır. Tarihi oldukça eskilere dayanan Ardahan Kalesi'nde yapılan kazılar bölgenin çeşitli krallıkların hakimiyetine girdiğine göstermektedir. Şehir merkezinin kuzeyindeki Halil Efendi Mahallesi ile şehir merkezini birbirinden ayıran Kura Nehri'nin hemen sol kıyısında bulunmaktadır. Kale mimari açıdan dikdörtgen planlıdır. Giriş kemerinin hemen üzerinde, yapıldığı yıl 1544 olarak yazılmaktadır. Dikdörtgen plan oluşturan sur duvarları, 745 m. uzunluğundadır. Baştan başa kare tabanlı ve çokgen planlı çok sayıda kule ile desteklenmiştir.

Kırnav Kalesi

Hanak ilçesinin 5 km. güneyindeki Çayağzı köyünün yaklaşık 400 m. batısında Ardahan-Hanak karayolu üzerinde Hanak Çayı kenarında yer alır. Bu kalenin de kesin inşa tarihi bilinmemektedir. Ancak bugünkü kalıntıların, Ardahan Kalesi'ne ait kalıntılarla aynı duvar tekniğine sahip olması dikkat çekicidir.

Savaşır Kalesi

Posof ilçesine bağlı Savaşır (Cancak) köyünün güneydoğusunda, üç yanı vadi ile çevrili sivri bir tepe üzerinde konumlandırılmıştır.

ardahan GAZETE.indd 34 24.05.2012 07:17:57

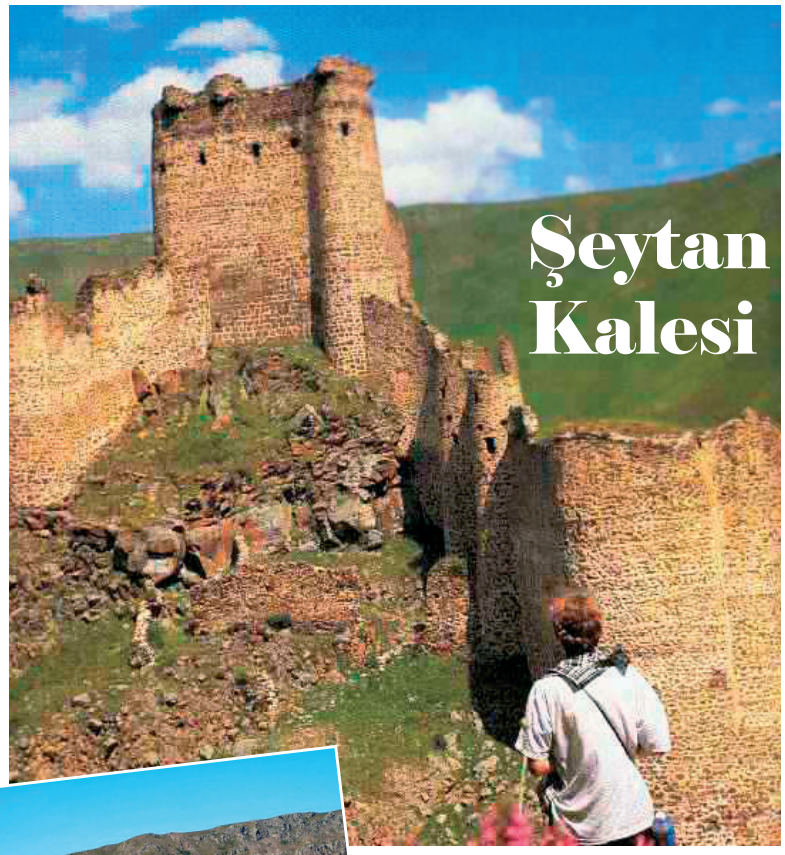

Şeytan Kalesi

Çıldır ilçesinin Yıldırım tepeköyü civarında olan bu kalenin, Ortaçağ'da yapıldığı tahmin edilmektedir. Çıldır'a 1 km. uzaklıktaki Yıldırım tepeköyünün yaklaşık 1,5 km. kuzeydoğusunda bulunan Karaçay Vadisi'nde oldukça sarp bir alana inşa edilmiştir.

Kazan Kale

Ardahan'ın yaklaşık 12-13 km. kuzeydoğusunda, Kura Vadisi'nin nehrin akış yönüne göre sağında, vadinin sınırlandığı dil biçimindeki yükselti üzerinde yer almaktadır. Kesin tarihi bilinmeyen kale çevresinde, eski yerleşim izleri mevcuttur.

Kurt Kule

Çıldır ilçe merkezinin yaklaşık 36 km. kuzeydoğusundaki Kurtkale nahiyesinin 1 km. güneyinde ve Gürcistan sınırında bulunmaktadır. Yakınındaki nahiyeye de adını veren Kurt kale'nin tarihi ve adını nereden aldığı konusunda kesin bilgi yoktur.

Çıldır Gölü

Ardahan il sınırları içerisinde kalan göl, 123 km² alanı ile Doğu Anadolu Bölgesi'nin en büyük tatlı su ve en büyük ikinci gölüdür. Deniz seviyesinden 1959 metre yükseklikte bulunan gölün en derin noktası 42 metre ve tektonik oluşumlu bir göldür. Birçok dere ve pınarlarla beslenmekte olan gölün tek çıktısı kuzey batısında yer alan Ermenistan sınırında bulunan Arpaçay kolu olan Telek Çayı'dır. Gölde yer alan adaların en büyük olanı Akçakale harabelerinin yanında bulunan Akçakale adasıdır. Göl etrafında çok az bitki örtüsü gelişmiştir ancak gölü çevreleyen otlaklarda hayvancılık yapılmaktadır.

Kinzi Kalesi

Ardahan'ın yaklaşık 30 km. batısında Bağdeşe (Kinzodamal) köyünün kuzeyinde, Bülbülan Yaylası'nın güneydoğusunda yer alan bir kaledir.

Atatürk Silüeti

Ardahan, sınırları içerisindeki Damal Dağları'nda beliren Atatürk silüeti ile ünlüdür.

ardahan GAZETE.indd 35 24.05.2012 07:18:06

Yrd. Doç. Dr. Hürriyet Çimen

YALNIZÇAM KAYAK TESİSİ

Kış sporları için ideal bir iklime sahip olan Ardahan ilinde, il merkezine 21 km. mesafede, Yalnızçam-Uğurludağ mevkiinde kurulan Yanlızçam kayak tesisi sarıçam ormanları arasında yer almaktadır. Başlangıç düzeyinde kayak sporuna hizmet veren tesis pistinin 1 km'den kısa ve düşük eğimli olması nedeniyle özellikle Ardahan halkına bu alanda yeterli hizmeti verebilmektedir.

DOĞAYLA BAŞ BAŞA KALMAK İSTEYENLERE

Tesiste bulunan ahşap kafeterya hem dinlenmeye hem de kayak yapanları izlemeye imkân tanımaktadır. Diğer yandan piknik alanları ile piknikçilerin yoğun ilgisini çekmektedir. Yürüyüş alanları ile doğayla baş başa kalmak isteyenlere tüm yıl olanak vermektedir. Tesiste yer alan kayak kiralama ve teleski olanakları da çekiciliğini artırmaktadır.

MUHTEŞEM MANZARA

Kış sporları için gidilen tesiste, ziyaretçileri keyifli anlar beklemektedir. Yerli ve yabancı turistlerin kısa süreli tatil yapabilmelerine olanak sağlayan tesisler, doğal güzellikleriyle de ziyaretçilerinin beğenisini kazanmaktadır.

DAHA İYİ BİR TESİS İÇİN

Ardahan Valiliği'nin Kış Sporları ve Yayla Turizm Merkezi Projesi ile var olan kayak merkezi pistlerinin genişletilmesi, yenilenmesi, tesisin yazın da kullanılabilmesi için yayla turizmine açılması, alanın yol, su, kanalizasyon alt yapısının yenilenmesi, peyzaj çalışmaları, merkezin tanıtımı ile iç ve dış turizmde tanıtılması için turizm merkezinin oluşturulması amaçlanmaktadır. Projenin sonuçlanması ile tesisin hizmet olanakları ve çeşitliği artacaktır.

ardahan GAZETE.indd 36 24.05.2012 07:18:19

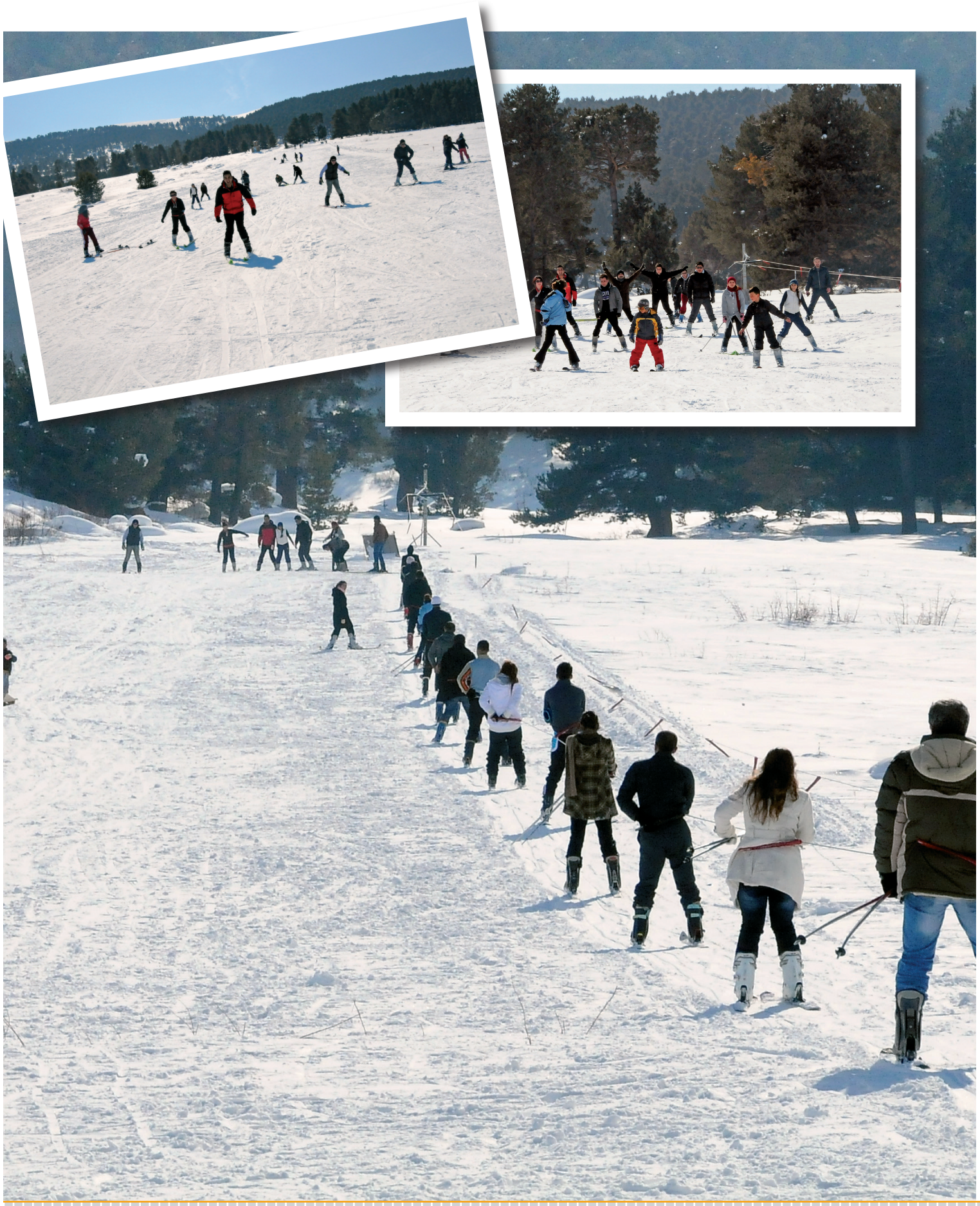

ardahan GAZETE.indd 37 24.05.2012 07:18:31

Prof. Dr. Rüstem Hayat

BÖCEKLERİN BİLİNMEYEN DÜNYASI VE İNSAN

Bilimsel yönden incelendiğinde, böceklerin yararlarının zararlarından fazla olduğu dikkati çekmektedir. Dünyada tanımı yapılmış hayvan türlerinin yaklaşık yüzde 75'ini böcekler oluşturmaktadır. Bu kadar fazla türün, yüzde 1'inin zararlı, yüzde 99'unun ise çok yönden yarar sağladığı görülmektedir.

Böcekler, gerek tür sayısı ve gerekse her türün ihtiva ettiği birey sayısı bakımından, hayvanlar alemi içerisinde rakipsiz konumdadırlar. Böceklerin elde ettikleri bu nicelik üstünlüğü, herbir türün farklı işlevleri ile birlikte değerlendirildiğinde, oldukça karmaşık bir durum ortaya çıkmaktadır. Genel olarak böcekler, insanlar tarafından zararlı, istenmeyen veya tiksinti uyandıran canlılar olarak nitelendirilmektedir. Ancak, bilimsel yönden incelendiğinde, böceklerin yararlarının zararlarından inanılmaz düzeyde değil çok daha fazla olacak. Şu anda, dünyada tanımı yapılmış hayvan türlerinin yaklaşık yüzde 75'ini böceklerin oluşturduğu ve bunun sayısal değerinin bir milyondan fazla türe tekabül ettiği belirtilmektedir. Bu kadar fazla türün ancak, yüzde 1'nin zararlı, geri kalan yüzde 99'unun ise çok değişik yönlerden insanoğluna yarar sağladığı görülmektedir. Böceklerin zararlı olmaları yanında, kıyaslanamayacak düzeydeki bu yararlı yönleri irdelendiğinde çarpıcı örnekler göze çarpmaktadır.

Önemli bir gelir kaynağı

İnsanlar, bazı böceklerin ürettikleri ürünlerden ekonomik düzeyde yarar sağlamaktadır. Örneğin, bal arısının ürettiği, bal, bal mumu, polen, arı sütü ve propolis gibi ürünler önemli gelir kaynağı olmaktadır. İpek böceğinin ürettiği ipekten önemli düzeyde ekonomik getiri sağlanırken; bazı bitkilerde gal meydana getiren arıların gallerinden dericilikte, ilaç ve boya sanayinde, çivit yapımında; yine kabuklu bitlerin salgılarından boya sanayinde ve yapıştırıcı elde etmede yararlanılmaktadır. Başta bal arıları olmak üzere, çok değişik yaban arı, sinek ve kelebek türü bitkilerin tozlaşmasında, akabinde de döllenmesinde ve meyve bağlamasında önem taşımaktadır. Bazı kaynaklarda, bal arısının bitkilerde yaptığı tozlaşma ile meydana gelen ürünün parasal değerinin, bal ve diğer ürünlerden elde edilen değerin kat kat üzerinde olduğu, hatta 6-10 katına kadar çıktığı belirtilmektedir.

Diğer taraftan bazı böcekler, tarımsal ürünlere zarar veren böcek türleri üzerinde doğal düşman olarak yaşamakta ve onları baskı altına almaktadırlar. Yine, bazı türler de belli yabancı otların doğal düşmanı olarak aktivite göstermekte ve onlarla mücadelede önem arz etmektedirler.

ardahan GAZETE.indd 38 24.05.2012 07:18:32

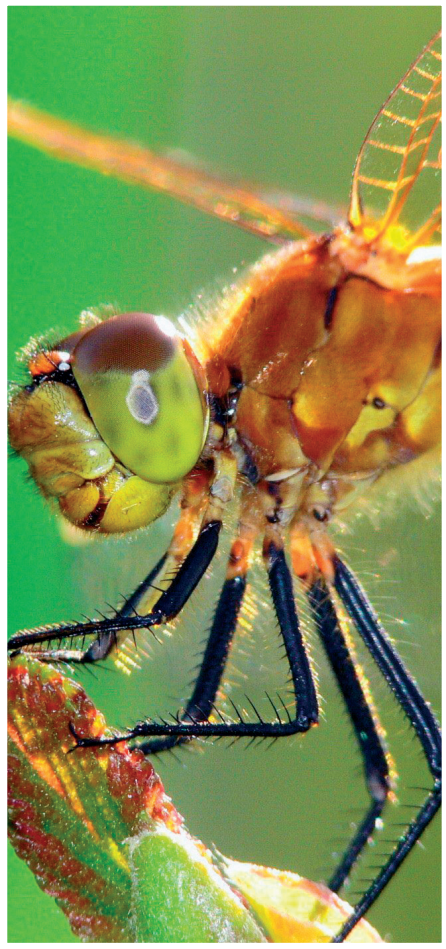

Yararları saymakla bitmiyor

Son olarak, böceklerin besin sağlama yönünden oynadıkları rolü de küçümsememek gerekir. Nitekim kuşların besinlerinin 2/3'ünü, tatlı su balıklarının besinlerinin 2/5'ini böcekler oluştururken, dünyanın değişik yerlerinde bazı böcek türleri insan besini olarak da kullanılmaktadır. Biz insanlara çok değişik yönlerden önemli yararlar sağlayan böcekler konusunda ön yargıdan uzak hareket ederek, onların zararlı yönlerinden ziyade, yararlı yönlerinin ön plana çıkarılmasının gerekliliği ortaya çıkmaktadır.

Böceklerin genetik çalışmalara katkısı

Böceklerin bazı türleri, özellikle de sirke sinekleri olarak adlandırılan türler, çok kısa zamanda nesil vermeleri ve yaşamlarını tamamlamaları, ayrıca laboratuar şartlarında çok kısa zamanda ve kolayca üretilebilmeleri dikkate alınarak, genetik çalışmalarda önemli düzeyde kullanılmaktadırlar. Özellikle genlerle ilgili çalışmalarda, çok önemli ipuçları bu böceklerle yapılan araştırmalardan elde edilmektedir. Dolayısıyla, böceklerin bilimsel çalışmalara önemli veri sağlamaları bakımında da küçümsenmemeleri gerekmektedir. Belki de böceklerin insanlara sağladıkları en önemli yararlardan biri de çöp, leş veya dışkı gibi artıklarla beslenmeleri, bu yönleri ile adeta doğanın temizleyicileri konumunda olmalarıdır. Bu tür böcekler olmasaydı, dünyamız bir çöplük haline gelmiş olabilirdi. Bu beslenme stratejisine sahip olan böcekler, artıkları bir dereceye kadar parçalamakta, daha sonra mikroorganizmalar devreye girerek bu artıklar tamamen tabiata yararlı materyal olarak kazandırılmaktadır.

ardahan GAZETE.indd 39 24.05.2012 07:18:34

ARDAHAN ÜNİVERSİTESİ 2008

ARÜ KAMPÜS haber

"ışığa karışın..."

"Basın milletin müşterek sesidir"

ARDAHAN ÜNİVERSİTESİ 2009-2010 SAYI: 1

"BİLİMİ REHBER EDİNMİŞ, İNSANA, EMEĞE SAYGILI, FARKLILIKLARI ZENGİNLİK KABUL EDEN BİR ÜNİVERSİTE"

ardahan GAZETE.indd 40 24.05.2012 07:18:55